

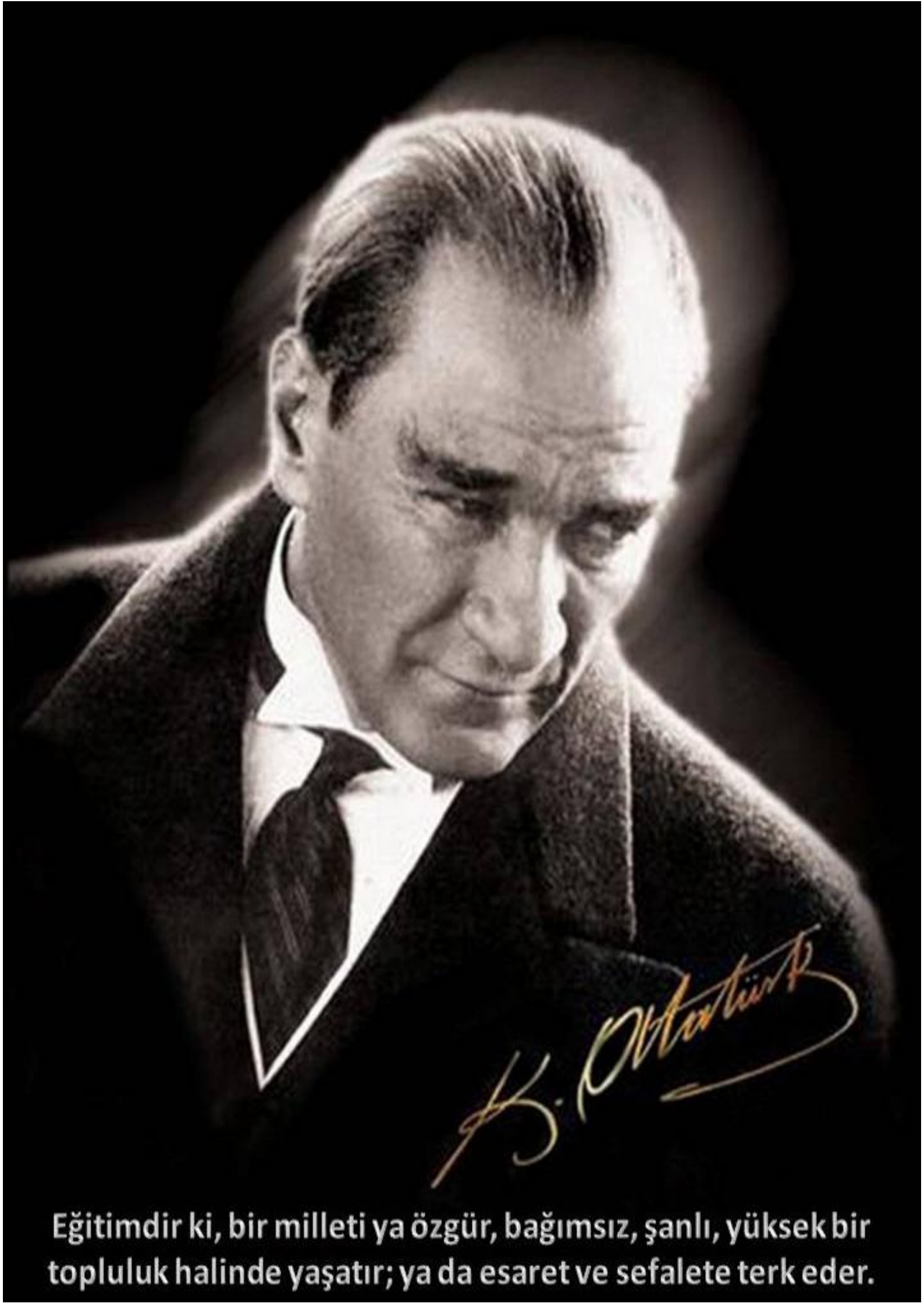

# ORDU ÜNİVERSİTESİ



## 2012 İDARE FAALİYET RAPORU



Eğitimidir ki, bir milleti ya özgür, bağımsız, şanlı, yüksek bir topluluk halinde yaşatır; ya da esaret ve sefaletle terk eder.

**T.C.  
ORDU ÜNİVERSİTESİ**

**2012 YILI İDARE FAALİYET RAPORU**



**ORDU ÜNİVERSİTESİ REKTÖRLÜĞÜ**  
Cumhuriyet Yerleşkesi 52200 Merkez/ ORDU  
Tel: 0452 234 5010  
[www.odu.edu.tr](http://www.odu.edu.tr)

## ÜST YÖNETİCİ SUNUŞU

Ordu Üniversitesi olarak akademik bir yaklaşım ile dinamik, gelişmeye açık, katma değer içeren projeler üreterek bilimsel, sosyal ve kültürel alanlarda köklü üniversitelerle rekabet edebilecek çağdaş bir üniversite olmayı amaçlamaktayız. Bu temel felsefeden hareketle eğitimde dünya standartlarını yakalamayı hedefleyen, seçkin ve kalifiye insan gücü yetiştiren, bulunduğu bölge ve topluma her anlamda katkı sağlamayı amaçlayan, araştıran ve sürekli gelişen bir üniversite olmak öncelikli ödevlerimiz olmuştur.



Kuruluş tarihimiz olan 2006 yılından günümüze uzanan süreçte; içinde yer aldığımız sosyal, kültürel ve bilimsel etkinliklerin kazanımları ile üniversitemiz bizlere gurur vermektedir. Cumhuriyetimizin temel değerleri ve bütünlüğü içinde üzerine düşen görevleri yerine getirmekte olan Ordu Üniversitesinin, 2012 Yılı İdare Faaliyet Raporu, Stratejik Yönetim anlayışının bir parçası olarak hazırlanmıştır.

Ordu Üniversitesi 2012 Yılı İdare Faaliyet Raporu, üniversitemizin 2012 yılında gerçekleştirdiği faaliyetler hakkında, 5018 sayılı kanununun 41. maddesi gereğince hazırlanmış objektif bir çalışmadır.

Çalışmada emek veren tüm personellerimize teşekkürü borç bilir, faaliyet raporumuzun Ülkemiz teşkilatlarına faydalı olmasını dilerim.

**Prof. Dr. Tarık YARILGAÇ**

**Rektör**

## Mali Hizmetler Birimi Yönetici Sunuşu

5018 Sayılı Kamu Mali Yönetimi ve Kontrol Kanunu ile Kamu Yönetimi alanında kaynak kullanımı açısından idarelere daha fazla inisiyatif tanınarak, yönetsel sorumluluk çerçevesinde kendisine tahsis edilen kaynakların stratejik plan hedefleri doğrultusunda öncelikli amaçlara göre planlanması, kullanılması ve uygulama süreçlerinin, mali saydamlık ve hesap verilebilirlik üzerine kurgulanması için her türlü tedbiri almak fırsatını tanımıştır.

Kamuoyunun bilgisine sunulmak üzere Üniversitemiz üst yöneticisi adına hazırlanan 2012 yılı İdare Faaliyet Raporu; kamu mali yönetiminin getirdiği yeni düzen ve anlayış kapsamında, sistematik bir yapı içerisinde detaylı olarak sunulmaya çalışılmıştır.

Mali saydamlık ve hesap verilebilirlik kavramlarına ayrı bir önem verilerek hazırlanan rapor, iç ve dış denetimlere hazır olacak şekilde düzenlenerek, tablo ve grafikler ile desteklenmiş bununla birlikte kurumumuza ait Stratejik Plan ile tespit edilen stratejik amaç ve hedeflerin ne ölçüde gerçekleştiğini tespit etmeye yönelik bir ölçme aracı olarak kullanılacaktır.

Üniversitemiz 2012 yılı idare faaliyet raporunun hazırlanmasında emeği geçen ve katkısı olan tüm mesai arkadaşlarıma teşekkür eder, ülkemiz ve üniversitemiz için faydalı olmasını dilerim.

**Şerafettin YILMAZ**  
**Strateji Geliştirme Daire Başkanı**

# İçindekiler

## I. GENEL BİLGİLER

A. Misyon ve Vizyon.....	5
B. Yetki Görev ve Sorumluluklar.....	5
C. İdareye İlişkin Bilgiler.....	8
1. FİZİKSEL YAPI .....	8
2. BİLGİ VE TEKNOLOJİK KAYNAKLAR.....	10
3. İNSAN KAYNAKLARI.....	12
3.1 Akademik Personel.....	13
3.2. İdari Personel.....	15
4. İDARİ HİZMETLER.....	17
4.1. Genel Sekreterlik.....	17
4.2. İdari ve Mali İşler Daire Başkanlığı .....	19
4.3 Kütüphane ve Dokümantasyon Daire Başkanlığı .....	20
4.4. Öğrenci İşleri Daire Başkanlığı .....	20
4.5. Personel Daire Başkanlığı.....	21
4.6. Sağlık Kültür ve Spor Daire Başkanlığı .....	23
4.7. Strateji Geliştirme Daire Başkanlığı .....	24
4.8. Yapı İşleri ve Teknik Daire Başkanlığı .....	27
4.9. Bilgi İşlem Daire Başkanlığı.....	29
5. AKADEMİK HİZMETLER.....	30
5.1. Fakülteler.....	30
5.2. Yüksekokullar.....	54
5.3. Meslek Yüksekokulları.....	58
5.4. Enstitüler.....	61
6. SUNULAN HİZMETLER.....	63
6.1. Eğitim Öğretim Hizmetleri.....	63
6.2. Ulaşım Hizmetleri.....	65
6.3. Sportif Hizmetler.....	65
6.4. Kültür Hizmetleri.....	66
7. YÖNETİM VE İÇ KONTROL.....	67

## II. AMAÇ VE HEDEFLER

A. İdarenin Amaç ve Hedefleri .....	69
B. Temel Politikalar ve Öncelikler.....	72

## III. FAALİYETLERE İLİŞKİN BİLGİ VE DEĞERLENDİRMELER

A. Mali Bilgiler.....	75
1. Bütçe Uygulama Sonuçları.....	75
2. Bütçe Giderleri.....	75
3. Bütçe Gelirleri.....	81
4. Mali Denetim ve Sonuçları.....	81
B. Performans Bilgileri.....	82
1. Faaliyet Bilgileri.....	82
2. Bilimsel Toplantılar, Yayınlar ve Projeler.....	82
3. Performans Sonuçlarının Değerlendirilmesi.....	83

## IV. KURUMSAL KABİLİYET VE KAPASİTENİN DEĞERLENDİRİLMESİ

A. Üstünlükler.....	92
B. Zayıflıklar.....	92
C. Değerlendirme.....	93
1- Fırsatlar.....	93
2- Tehditler.....	93

## V. ÖNERİ VE TEDBİRLER



# I

# Genel Bilgiler

## I. GENEL BİLGİLER

Ordu Üniversitesi, Bakanlar Kurulunun 17 Mart 2006 tarih ve 5467 sayılı kanunu ile kurulan üniversitelerden biridir.

Bünyesinde 10 fakülte, 3 enstitü, 3 yüksekokul, 10 meslek yüksekokulu, Rektör ve Genel Sekreterlik Makamına bağlı Merkezi Birimler ve Araştırma Merkezlerini barındırmaktadır.

Sahip olduğu çağdaş vizyonu ile topluma olan sorumluluğunun en üst seviyede olduğunun bilincinde ve bu sorumluluk içerisinde bilimsel faaliyetlerini, eğitim-öğretim hizmetlerini yürütme ve gün geçtikçe geliştirme çabası içerisinde.

### A. MİSYON, VİZYON VE TEMEL DEĞERLER

**Ordu Üniversitesi Misyon Bildirimi:** Bilim-teknoloji, sağlık ve sanat alanında uluslararası standartlarda bir bilim merkezi düzeyine yükseltmeye odaklandığımız üniversitemizde; ulusal değerlere bağlı, araştıran, sorgulayan, eleştiren, entelektüel, sorumluluk sahibi, mesleki anlamda donanımlı, inisiyatif kullanabilen, empati yeteneği gelişmiş bireyler yetiştirmeyi öz görevimiz biliyoruz.

**Ordu Üniversitesi Vizyon Bildirimi:** Ünlversal akademik ölçütler ile uluslararası kalite standartlarına erişme idealimiz ve bu doğrultuda topluma hizmet etmek anlayışımızı sürdürme kararlılığımız temel vizyonumuzdur.

**Ordu Üniversitesi'nin Temel Değerleri:** Evrensellik, Akılcılık, Bilimsellik, Üretkenlik, Şeffaflık ve Özgürlük.

### B. YETKİ, GÖREV VE SORUMLULUKLAR

Anayasa'nın 130. maddesinde yer aldığı üzere Yükseköğretim Kurumları "Çağdaş eğitim-öğretim esaslarına dayanan bir düzen içinde milletin ve ülkenin ihtiyaçlarına uygun insan gücü yetiştirmek amacı ile ortaöğretime dayalı çeşitli düzeylerde eğitim-öğretim, bilimsel araştırma, yayın ve danışmanlık yapmak, ülkeye ve insanlığa hizmet etmek üzere çeşitli birimlerden oluşan kamu tüzel kişiliğine ve bilimsel özerkliğe sahip kurumlar" olarak tanımlanmıştır.



Bununla birlikte yine Anayasa'nın 131. maddesinde "Yükseköğretim kurumlarının öğretimini planlamak, düzenlemek, yönetmek, denetlemek... maksadı ile Yükseköğretim Kurulu kurulur." denmiştir ve bu kurulun yapısının ve çalışma esaslarının kanunla düzenleneceği belirtilmiştir.

"Yükseköğretim kurumlarının kuruluş ve organları ile işleyişleri ve bunların seçimleri, görev, yetki ve sorumlulukları... kanunla düzenlenir." hükmü çerçevesinde düzenlenen ve yürürlükte bulunan 2547 sayılı Yükseköğretim Kanunu'nun 12. maddesinde yükseköğretim kurumlarının dolayısıyla Üniversitemizin görevleri;

- Çağdaş uygarlık ve eğitim-öğretim esaslarına dayanan bir düzen içinde, toplumun ihtiyaçları ve kalkınma planları ilke ve hedeflerine uygun ve ortaöğretime dayalı çeşitli düzeylerde eğitim-öğretim, bilimsel araştırma, yayım ve danışmanlık yapmak,
- Kendi ihtisas gücü ve maddi kaynaklarını rasyonel, verimli ve ekonomik şekilde kullanarak, milli eğitim politikası ve kalkınma planları ilke ve hedefleri ile Yükseköğretim Kurulu tarafından yapılan plan ve programlar doğrultusunda, ülkenin ihtiyacı olan dallarda ve sayıda insan gücü yetiştirmek,
- Türk toplumunun yaşam düzeyini yükseltici ve kamuoyunu aydınlatıcı bilim verilerini söz, yazı ve diğer araçlarla yaymak,
- Örgün, yaygın, sürekli ve açık eğitim yoluyla toplumun özellikle sanayileşme ve tarımda modernleşme alanlarında eğitilmesini sağlamak,
- Ülkenin bilimsel, kültürel, sosyal ve ekonomik yönlerden ilerlemesini ve gelişmesini ilgilendiren sorunlarını, diğer kuruluşlarla işbirliği yaparak, kamu kuruluşlarına önerilerde bulunmak suretiyle öğretim ve araştırma konusu yapmak, sonuçlarını toplumun yararına sunmak ve kamu kuruluşlarınca istenecek inceleme ve araştırmaları sonuçlandırarak düşüncelerini ve önerilerini bildirmek,
- Eğitim-öğretim ve seferberliği içinde, örgün, yaygın, sürekli ve açık eğitim hizmetini üstlenen kurumlara katkıda bulunacak önlemleri almak,
- Yörelerindeki tarım ve sanayinin gelişmesine ve ihtiyaçlarına uygun meslek elemanlarının yetişmesine ve bilgilerinin gelişmesine katkıda bulunmak, sanayi, tarım ve sağlık hizmetleri ile diğer hizmetlerde modernleşmeyi, üretimde artışı sağlayacak çalışma ve programlar yapmak, uygulamak ve yapılanlara katılmak, bununla ilgili kurumlarla işbirliği yapmak ve çevre sorunlarına çözüm getirici önerilerde bulunmak,
- Eğitim teknolojilerini üretmek, geliştirmek, kullanmak, yaygınlaştırmak,
- Yükseköğretimin uygulamalı yapılmasına ait eğitim-öğretim esaslarını geliştirmek, döner sermaye işletmelerini kurmak, verimli çalıştırmak ve bu faaliyetlerin geliştirilmesine ilişkin gerekli düzenlemeleri yapmak,

olarak belirlenmiştir.

Şekil 1: Teşkilat Yapısı

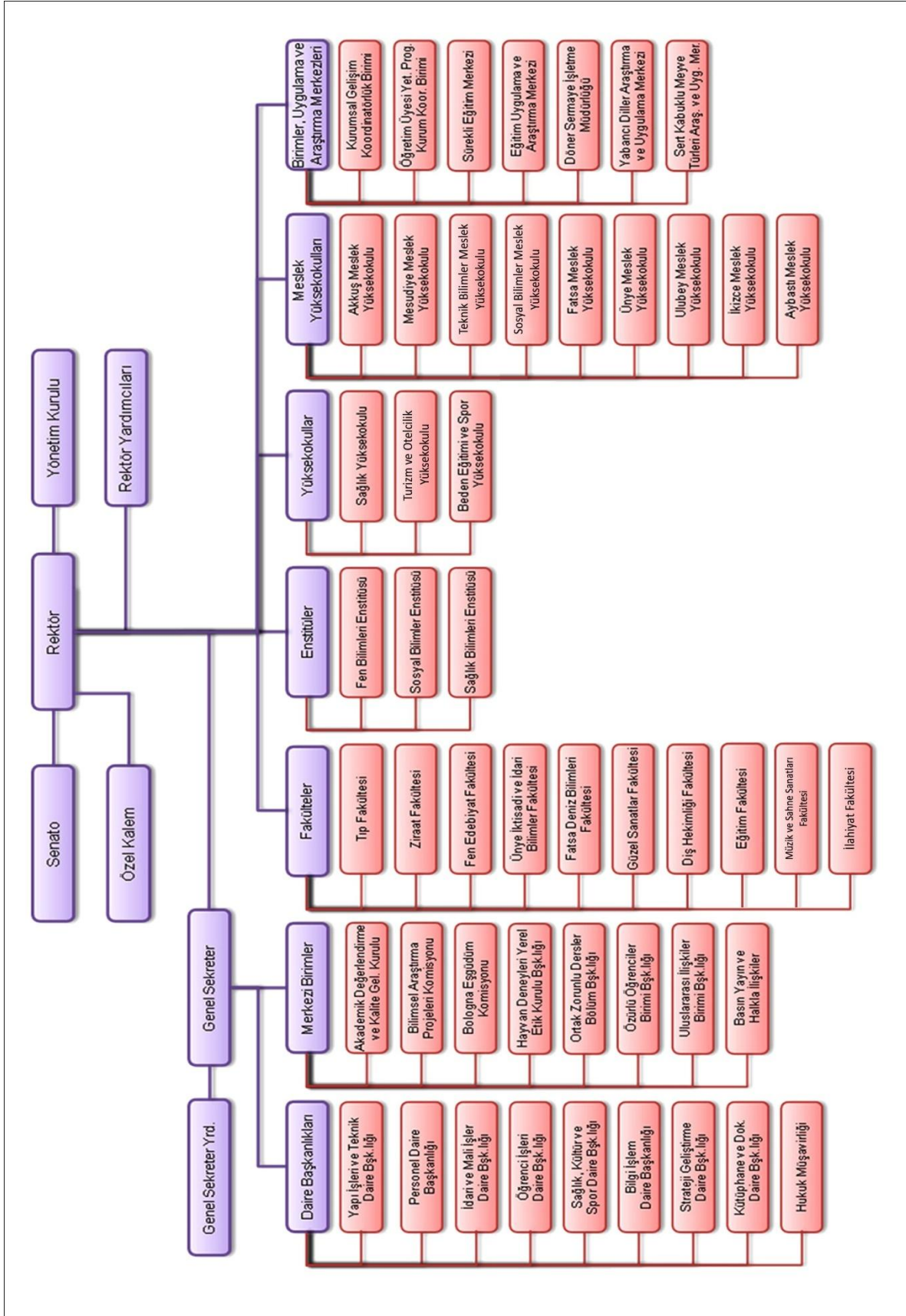

## C. İDAREYE İLİŞKİN BİLGİLER

### 1. FİZİKSEL YAPI

Ordu Üniversitesi, Rektörlük idari birimleri ve akademik hizmet veren 12 eğitim birimi ile Ordu Turnasuyu mevkiinde bulunan Cumhuriyet Yerleşkesinde; 4 eğitim birimi merkezde ve ilçelerde 10 eğitim birimiyle faaliyetlerini sürdürmektedir.

Mevcut merkez yerleşke alanı olan Cumhuriyet Yerleşkesi 228.421,97 m<sup>2</sup> olup, 2008–2023 yılları arasında kamulaştırma çalışmalarıyla yerleşke alanına dahil edilmesi planlanan 400 dönüm arazi, Ordu Üniversitesi Cumhuriyet Yerleşkesi 1. etap programını oluşturmaktadır.

#### 1.1. Taşınmazlar

Tablo-1 (m<sup>2</sup>)

Birim Adı	İdari Birimler	Derslik	Laboratuvar	Konferans Salonu	Kantin, Kafe vb.	Lojman	Yurtlar	Sirkülasyon Alanı	Spor Tesisleri	Toplam
Rektörlük	4.199	-	-	203	-	-	-	742	-	5.144
Fen-Edebiyat Fakültesi	1.000	2.500	1.500	315	285	-	-	2.400	-	8.000
İkt ve İdari Bil. Fakültesi	480	1.184	188	370	460	436	-	891	-	4.009
Ordu Ziraat Fakültesi	1.000	2.500	1.500	315	520	-	-	2.665	-	8.500
Fatsa Deniz Bilimleri	1.200	310	160	332	577	-	-	809	-	3.338
Diş Hekimliği Fakültesi	600	470	800	315	150	-	-	600	-	2.935
Sağlık Bilimleri Enstitüsü										
Güzel Sanatlar Fakültesi	2.918	4.315	675	190	-	-	-	3702	-	11.800
Müzik ve Sahne Sanatları										
Eğitim Fakültesi										
Ordu Sağlık Yüksekokulu										
Fen Bilimleri Enstitüsü										
Sosyal Bilimler Enstitüsü										
Beden Eğit. ve Spor Y.O.	520	-	-	-	-	-	-	350	6500	7.370
Tek. Bilimler Meslek Y.O.	2.400	2.150	1.050	350	400	-	-	1.200	900	8.450
Sos. Bilimler Meslek Y.O.	2.300	660	336	-	155	-	-	200	300	3.951
Akkuş Meslek Y.O.	160	400	100	-	140	-	-	645	-	1.445
İkizce Meslek Y.O	700	1.300	300							
Mesudiye Meslek Y.O.	477	554	200	180	142	-	-	1.362	-	2.915
Morfoloji Binası	2.500	860	1.120	1.400	211	-	-	7.909	-	14.000
Ünye Meslek Yüksekokulu	400	762	110	-	203	-	-	645	787	2.907
Fatsa Meslek Yüksekokulu	330	297	187	-	325	-	-	1.371	600	3.110
Ulubey Meslek Y.O	217	266	142	-	70	-	1512	425	200	2.832
Mer.Araşt. Laboratuvarı	-	1.327	-	-	-	-	-	671	-	1.998
Turizm Uyg.” Restoranı	12	-	-	-	-	-	-	310	-	322
Herbaryum ve Konukevi	-	-	-	-	-	493	-	-	-	493
Taşbaşı Kültür Merkezi	50		-	-	-	-	-	1.771	-	1.821
<b>Toplam Alan</b>	<b>21.021</b>	<b>19.855</b>	<b>8368</b>	<b>3.970</b>	<b>3.638</b>	<b>929</b>	<b>1.512</b>	<b>28.668</b>	<b>9.287</b>	<b>95.398</b>

Kaynak: Yapı İşleri ve Teknik Daire Başkanlığı

Ordu Üniversitesi toplam 95.398 m<sup>2</sup> açık ve kapalı fiziki alanda hizmetlerini sürdürmekte olup bunun % 34' ü eğitim-öğretim, % 14' ü sosyal ve sportif, % 22' si idari ve % 30'uda diğer hizmetlerin gerektirdiği amaçlar için kullanılmaktadır.

Ordu Üniversitesi'nin hizmet alanlarının;

## % 34'ü Eğitim-Öğretim Hizmetleri

### % 22'si İdari Hizmetler

### % 14'ü Sosyal ve Sportif Hizmetler

### % 30'u Diğer Hizmetler

İçin kullanılmaktadır.

**1.2.Taşıtlar:** 2012 yılında Üniversitemiz envanterine kayıtlı 19 adet hizmet aracı bulunmaktadır. Bunlar aşağıdaki tablodaki gibidir.

**Tablo 2: Taşıtlar**

Araç Türü	Toplam
Otomobil	11
Minibüs	3
Midibüs	1
Otobüs	2
Yük Taşıma Aracı	2
<b>Toplam</b>	<b>19</b>

## 2. BİLGİ VE TEKNOLOJİK KAYNAKLAR:

Üniversitemiz 50 Mbps hızında Metro Ethernet bağlantısı ile ULAKNET üzerinden internet erişimine sahiptir. Ayrıca **EDUROAM( Education Roaming)** üyesi olduğumuzdan dolayı diğer üye kurum ve kuruluşlarda bulunduğumuz süre içerisinde kendi kullanıcı adımız ve şifremizle kendi ağımıza bağlanabilmekteyiz.

Web sunucu, Web posta sunucu, DNS sunucu kurulmuş olup, işletim sistemi olarak Linux ubuntu kullanılmaktadır.

Şekil 2

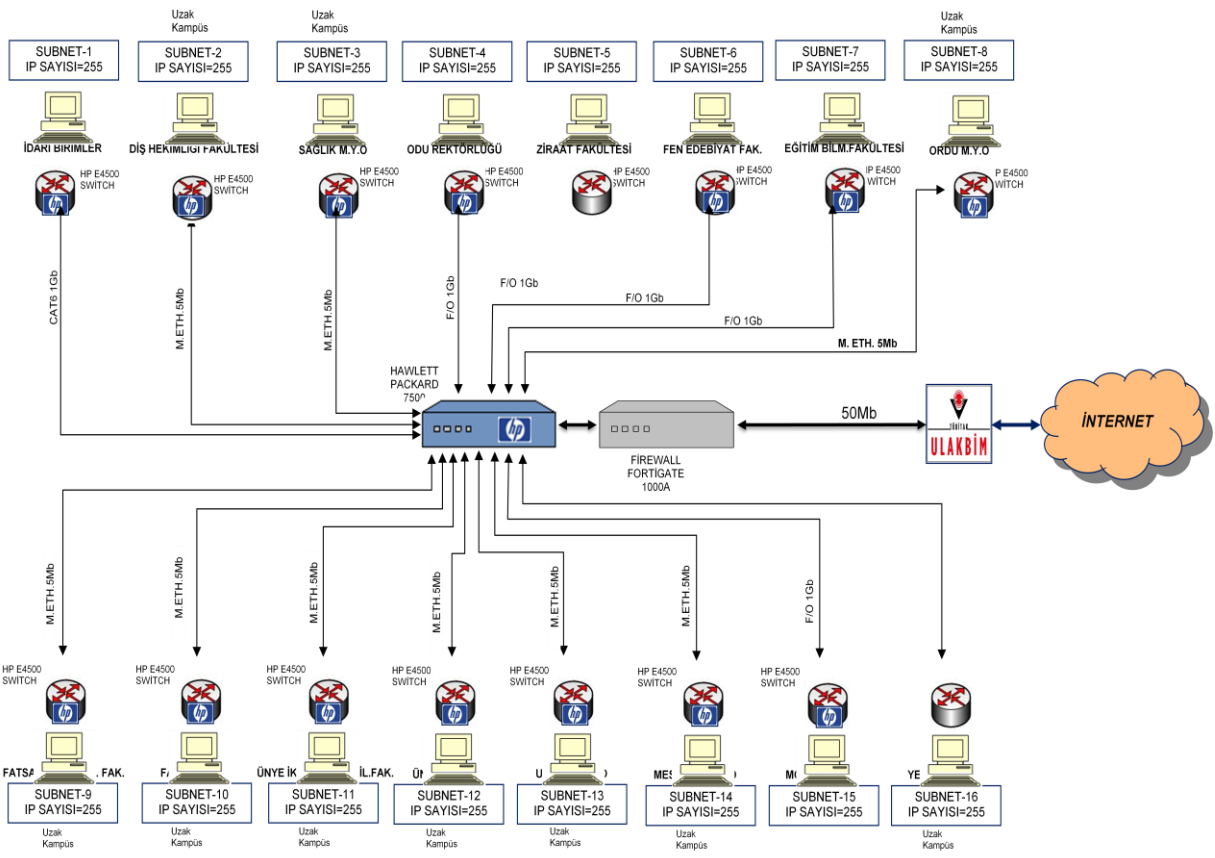

ORDU ÜNİVERSİTESİ BİLGİ İŞLEM DAİRE BAŞKANLIĞI  
NETWORK TOPOLOJİSİ

Kaynak: Bilgi İşlem Daire Başkanlığı

Bununla birlikte TÜBİTAK üyesi olan üniversitemiz, Kütüphane ve Dokümantasyon Daire Başkanlığı vasıtasıyla 2012 yılında ULAKBİM aracılığıyla ve Üniversiteler arası konsorsiyum olan ANKOS üyeliği aracılığıyla yeterli düzeyde bilgi hizmetleri sunabilmiştir.

- **ANKOS Üyeliğine Bağlı Veri Tabanları**
  - Uptodate
  - Oxford University Press
  
- **ULAKBİM Üyeliğine Bağlı Veri Tabanları**
  - EBSCOHOST
  - IEEE EXPLORE
  - SCIENCE DIRECT
  - WEB OF SCIENCE
  - OVID-LWW
  - TAYLOR AND FRANCIS
  - CAB

Kaynak: Kütüphane ve Dokümantasyon Daire Başkanlığı

Üniversitemizin çeşitli birimlerinde idari faaliyet ve eğitim hizmetlerini nitelikli bir şekilde verebilmek için çeşitli donanımlar kullanılmaktadır. Bunlar aşağıdaki tabloda belirtilmiştir.

**Tablo 3: Teknolojik Kaynaklar**

Ekipman	Toplam
Bilgisayar ve ekipmanları	2724
Yazıcı	777
Baskı ve Çoğaltma Makinaları	95
Ses, Görüntü ve Sunum Cihazları	2

### 3. İNSAN KAYNAKLARI

Ordu Üniversitesi'nde 2012 yılsonu itibariyle 428 akademik, 263 idari, 14 sözleşmeli idari, 8 sürekli işçi olmak üzere toplam 712 personel bulunmaktadır.

**Tablo 4: Personel Sayısı ve Değişim Oranı (kişi)**

Sınıf Türü	2011	2012	Artış-Azalış(%)
Akademik Personel	348	428	29
İdari Personel	226	263	16
Sözleşmeli Personel (657/ 4-c)	14	14	0
İşçi (Kadrolu)	8	8	0
<b>Toplam</b>	<b>595</b>	<b>712</b>	<b>20</b>

Kaynak: Personel Daire Başkanlığı

2012 yılı itibariyle toplam personelin;

**% 60' ını akademik,**

**% 37' sini idari,**

**% 2' sini sözleşmeli,**

**% 1' ini işçiler**

oluşturmaktadır.

2012 yılı sonu itibariyle Ordu Üniversitesi'nde görev yapan 712 personelin 274'ü kadın, 438'i erkektir.

**%38 KADIN**



**%62 ERKEK**



### 3.1. Akademik Personel:

2012 yılı sonu itibariyle Üniversitemizde 428 öğretim elemanı görev yapmakta olup bunların 21'i Profesör, 20'si Doçent, 145'i Yardımcı Doçent, 102'si Öğretim Görevlisi, 16'sı Okutman, 121'i Araştırma Görevlisi ve 3'ü Uzman kadrolarında görev yapmaktadır.

Bu sayı bir önceki yıllara kıyaslandığında, öğretim elemanı sayısında % 29'luk artış gerçekleştiğini göstermektedir.

2012 itibariyle akademik personel ve kadrolarına ilişkin detaylı bilgiler aşağıdaki tablolarda gösterilmiştir.

**Tablo 5 : 2012 yılı Akademik Personelin Birim Bazında Dağılımı (kişi)**

Birim Adı	Profesör	Doçent	Yrd. Doç.	Öğretim Görevlisi	Araştırma Görevlisi	Uzman	Okutman	Genel Toplam
Fatsa Meslek Yüksekokulu				11				11
Mesudiye Meslek				9			1	10
Rektörlük						3	12	15
Ünye Meslek Yüksekokulu				12			1	13
Tıp Fakültesi	8	1	24					33
Fatsa Deniz Bilimleri	1		9		14			24
Fen Edebiyat Fakültesi	2	9	35	1	44			91
Teknik Bilimler MYO			4	25	1			30
Sosyal Bilimler MYO			6	10			1	17
Sağlık Yüksekokulu			3	10				13
Ziraat Fakültesi	8	8	23	2	11			52
Ünye İktisadi ve İdari		1	18	2	22			43
Güzel Sanatlar Fakültesi	1		5	6	9			21
Dış Hekimliği Fakültesi	1	1	11		12			25
Ulubey Meslek			1	8			1	10
Müzik -Sahne Sanatları Fak.				5				5
Fen Bilimleri Enstitüsü					4			4
Sosyal Bilimler Enstitüsü					1			1
Beden Eğitimi ve Spor Y.O			3	1				4
Eğitim Fakültesi			3		3			6
<b>Genel Toplam</b>	<b>21</b>	<b>20</b>	<b>145</b>	<b>102</b>	<b>121</b>	<b>3</b>	<b>16</b>	<b>428</b>

Kaynak: Personel Daire Başkanlığı

2012 yılı sonu itibariyle toplam akademik personelin bir önceki yılın oranları gibi % 40 kadın, %60 erkektir. Bir önceki yıla göre bayan akademisyen sayısı % 26,1 artış hızıyla 174'e çıkarken, bay akademisyen sayısı %21'lik artış hızıyla 254'e yükselmiştir.



2012 yılında bir önceki yıla göre akademik personel kadro sayısında % 29'luk bir artış yaşanırken; bu artışla birlikte doluluk oranı, akademik personel toplam kadro sayısında % 56 seviyesine çıkmıştır.

**Tablo 6: 2012 Yılı Akademik Personel Kadro Doluluk Oranları (kişi)**

	Dolu	Boş	Toplam
Profesör	21	15	36
Doçent	20	66	86
Yardımcı Doçent	145	52	197
Öğretim Görevlisi	102	70	172
Okutman	16	30	46
Araştırma Görevlisi	121	81	202
Uzman	3	21	24
Çevirici	0	1	1
Eğitim Öğretim Planlama	0	1	1
<b>Toplam</b>	<b>428</b>	<b>337</b>	<b>765</b>

Kaynak: Personel Daire Başkanlığı

**Tablo 7: 2012 Yılı Akademik Personelin Yaşları İtibariyle Dağılımı**

	18-25	26-30	31-35	36-40	41-45	46-50	51 ve üzeri
Kişi Sayısı	25	104	110	63	51	43	32
Yüzde	%5,84	%24,3	%25,70	%14,71	%11,92	%10,04	%7,49

Kaynak: Personel Daire Başkanlığı

**Şekil 3:**

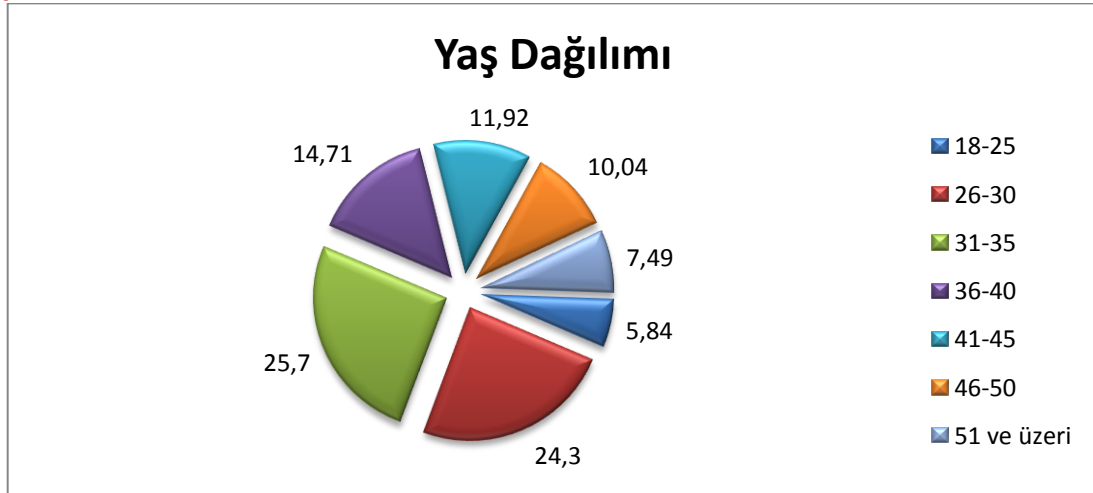

**Tablo 8: 2012 Yılı Akademik Personel'in Hizmet Süreleri İtibariyle Dağılımı**

	< 1 Yıl	1-5	6-10	11-15	16-20	21-25	26-30	31 yıl >
Kişi Sayısı	34	138	62	74	54	41	11	14
Yüzde	7,94	32,24	14,49	17,29	12,62	9,58	2,57	3,27

Kaynak: Personel Daire Başkanlığı

### 3.2. İdari Personel:

2012 yılı sonu itibariyle Üniversitemiz çeşitli birimlerinde; 182 Genel İdari, 23 Sağlık, 38 Teknik, 19 Yardımcı , 1'de Avukatlık Hizmetleri Sınıfında ve 657/4c kapsamında 14, daimi işçi kadrasında da 8 adet olmak üzere bir önceki yıla göre %19'luk artışla 285 personel görev yapmaktadır.

2012 itibariyle idari personel ve kadrolarına ilişkin detaylı bilgiler aşağıdaki tablolarda gösterilmiştir.

**Tablo 9: 2012 yılı İdari Personelin Birim Bazında Dağılımı (kişi)**

Birim Adı	GİH	SHS	THS	YHS	AHS	657/4c işçi	Toplam	
Akkuş MYO	2						2	
Beden Eğitimi ve Spor Y.O.	1						1	
Bilgi İşlem Daire Başkanlığı	4		1				5	
Eğitim Fakültesi	5					1	6	
Fatsa Deniz Bilimleri Fakültesi	8		1			1	11	
Fatsa MYO	3					1	4	
Fen Bilimleri Enstitüsü	3						3	
Fen Edebiyat Fakültesi	9		2	2		1	14	
Genel Sekreterlik	12						12	
Güzel Sanatlar Fakültesi	3						3	
Hastaneler Başmüdürlüğü	9	21	2	3			35	
Hukuk Müşavirliği					1		1	
İdari Ve Mali İşler Daire Başkanlığı	12			3		5	20	
Kütüphane ve Dök. Daire Başkanlığı	5		2			1	8	
Teknik Bilimler MYO	9		1	3		1	15	
Sosyal Bilimler MYO	7			1			8	
İkizce MYO	3						3	
Mesudiye MYO	3					1	4	
Öğrenci İşleri Daire Başkanlığı	8						8	
Personel Daire Başkanlığı	6						6	
Sağlık Kültür Ve Spor Daire Başk.	10	1		2			13	
Sağlık Yüksekokulu	4						4	
Sağlık Bilimleri Enstitüsü	1						1	
Sosyal Bilimler Enstitüsü	3					1	4	
Strateji Geliştirme Daire Başkanlığı	7						7	
Tıp Fakültesi	5		1	1			7	
Turizm İşletmeciliği ve Otelcilik Y.O.	4						4	
Ulubey MYO	2						2	
Ünye İ.İ.B.F	9		1			1	14	
Ünye MYO	5						5	
Yapı İşleri Ve Teknik Daire Başkanlığı	4		24	1		3	32	
Ziraat Fakültesi	12	1	3	3			19	
Diş Hekimliği Fakültesi	3						3	
Döner Sermaye İşletme Müd.	1						1	
<b>Genel Toplam</b>	<b>182</b>	<b>23</b>	<b>38</b>	<b>19</b>	<b>1</b>	<b>14</b>	<b>8</b>	<b>285</b>

Kaynak: Personel Daire Başkanlığı

2012 yılı idari personel genel kadro doluluk oranı bir önceki yıla göre % 31'den %36'ya çıkmış ve detaylı rakamlar aşağıdaki tabloda belirtilmiştir.

**Tablo 10: 2012 Yılı Hizmet Türüne Göre Kadrolarının Doluluk/Boşluk Dağılımı (kişi)**

Sınıf Türü	Dolu	Boş	Toplam
Genel İdari Hizmetler Sınıfı	183	209	<b>392</b>
Sağlık Hizmetleri Sınıfı	23	201	<b>224</b>
Teknik Hizmetleri Sınıfı	37	18	<b>55</b>
Eğitim ve Öğretim Hizmetleri Sınıfı			
Avukatlık Hizmetleri Sınıfı	1	2	<b>3</b>
Din Hizmetleri Sınıfı		1	<b>1</b>
Yardımcı Hizmetli Sınıfı	19	24	<b>43</b>
<b>Toplam</b>	<b>263</b>	<b>455</b>	<b>718</b>

Kaynak: Personel Daire Başkanlığı

2012 yılında toplam idari personelin %36'sı kadın, % 64'ü erkektir. Bir önceki yıla göre kadın personel sayısı, %13 artışla 94'e ulaşmıştır. Erkek personel sayısı ise % 18 artışla 169'a ulaşmıştır. Toplam idari personeldeki artış hızı ise % 16 olarak gerçekleşmiştir.

**Tablo 11: 2012 Yılı İdari Personelin Yaşları İtibariyle Dağılımı**

	21-25	26-30	31-35	36-40	41-45	46 ve üzeri
Kişi Sayısı	18	82	54	33	33	43
Yüzde	%6,84	%31,18	%20,53	%12,55	%12,55	%16,35

Kaynak: Personel Daire Başkanlığı

**Tablo 12: 2012 Yılı İdari Personelin Hizmet Yılı Dağılımı**

	<1 yıl	1-5 yıl	6-10 yıl	11-15 yıl	16-20 yıl	21 ve üzeri
Kişi Sayısı	33	99	27	41	21	42
Yüzde Oranı	%12,54	%37,64	%10,27	%15,59	%7,99	%15,97

Kaynak: Personel Daire Başkanlığı

**Tablo 13: 2012 Yılı İdari Personelin Eğitim Durumu**

	İlköğretim	Lise	Ön Lisans	Lisans	Y.Lisans/Doktora
Kişi Sayısı	12	72	123	54	2
Yüzde Oranı	%4,56	%27,38	%46,77	%20,53	%0,76

Kaynak: Personel Daire Başkanlığı

#### 4. İDARİ HİZMETLER:

**4.1. Genel Sekreterlik:** Genel Sekreterlik üniversite idari teşkilatının başı olup, bu teşkilatın çalışmasından Rektöre karşı sorumludur. Üniversite idari teşkilatının başı olarak genel sekreterlik, kendisine bağlı birimler aracılığıyla yasalarla belirlenen görevleri yerine getirmektedir.

Üniversitemizde Genel Sekreterliğe bağlı faaliyetlerini sürdürmekte olan 4 birimimiz bulunmaktadır. Bu birimler Yazı İşleri Müdürlüğü, Hukuk Müşavirliği, Basın, Yayın ve Halkla İlişkiler ve Döner Sermaye İşletme Müdürlüğü'dür.

**4.1.1. Yazı İşleri Müdürlüğü:** Müdürlüğümüze bağlı 4 birim bulunmaktadır.

**Yazı İşleri Birimi:** Genel Sekreterlik Teşkilatı altında Yazı İşleri Müdürlüğüne bağlı olarak çalışır. İç ve dış yazışmalar birimleri bulunmaktadır. 2012 yılında Yazı İşleri Birimi tarafından kamu kurum ve kuruluşlarından gelen yazıların ilgili birimlere dağıtılması, Rektör, Rektör Yardımcıları ve Genel Sekreter tarafından havale edilen yazışmaların ve takibinin yapılması, Senato kararlarını ve dekan atamalarına ilişkin yazışmaların yapılması, Doçentlik Yazışmalarının yürütülmesi, Rektörün yıllık izin ve görevlendirmelerinin ve Yüksek Lisans, Doktora, Tıpta Uzmanlık tezlerinin Yükseköğretim Kurulu Başkanlığına iletilmesi gibi görevleri yerine getirmiştir.

**Genel Evrak Birimi:** Genel Evrak Birimi rektörlüğe gelen tüm evrakların ilgili birimlere havale edilmesi, zimmetle teslim edilmesi ve dosyalanması işlemlerini yürütmüştür. 2012 yılında Rektörlük Makamı ve Genel Sekreterlik Makamından kurum içi ve kurum dışına 4233 adet yazışma yapılmıştır. Üniversitemize kurum dışından 5291 adet evrak, kurum içinden ise 9818 adet evrak gelmiştir.

**Bilgi Edinme Birimi:** Bilgi Edinme Birimi demokratik ve şeffaf bir yönetim anlayışının gereği olan tarafsızlık ve açıklık ilkelerine uygun olarak kişilerin bilgi edinme haklarını yasalara uygun şekilde kullanmalarını sağlamaktadır. Bu kapsamda yapılan başvurulara 15 iş günü içerisinde cevap verilmiştir. Verilen dilekçelere istinaden ortaya çıkan dilek ve şikâyetleri düzenleyerek ilgili amirlere iletmektedir.

2012 yıl içerisinde birimize toplam 6 başvuru yapılmış olup hepsine cevap verilmiştir.

**Kurul İşleri Birimi:** Senato, Yönetim Kurulu ve Disiplin Kurulunun sekretaryalığını yapmaktadır. Üniversite senatosunda oylama hakkı olmaksızın raportörlük görevi yapmaktadır. Bu kurullarda alınan kararların yazılması, korunması ve saklanmasını sağlamakla beraber alınan kararları ilgili birimlere iletmektedir. 2012 yılında tüm kurullar bazında 39 oturum yapılmış olup 321 karar çıkartılmıştır.

**4.1.2. Basın, Yayın ve Halkla İlişkiler:** Kurulduğu günden bu yana Genel Sekreterliğe bağlı bir birim olarak çalışmalarını sürdürmekte olan Basın, Yayın ve Halkla İlişkiler Bürosu, Üniversitemiz bünyesinde gerçekleştirilen faaliyetlere sadece üniversitemiz personelinin ve öğrencilerinin katılımlarını değil diğer kamu kurum ve kuruluşları çalışanlarının ve yöre halkının da katılımını sağlamak amacıyla ev sahipliğini üstlendiğimiz tüm etkinliklerde basını haberdar edilmesini ve bilgilendirilmesi sağlanmaktadır.

- Basın, Yayın ve Halkla İlişkiler Birimimiz 2012 yılında;
- Akademik Yıl Açılış Töreni, Mezuniyet Töreni, Konferans, Panel, Seminer vb. Rektörlük tarafından gerçekleştirilen programların organize edilmesi ve duyurulması,
  - Üniversitemiz tarafından gerçekleştirilen etkinliklerde gerekli kamera ve fotoğraf çekimlerinin yapılması, Üniversitenin Haber Bülteninde yer alacak olan haberlerin oluşturulması,
  - Üniversitemiz tarafından gerçekleştirilecek olan etkinliklerin tanıtımı ve duyurularının yapılması için gerekli katalog, broşür, cd, afiş, davetiye gibi materyalleri hazırlanması,
  - Üniversitemiz web sayfasında yer alan etkinlik ve duyuru haberlerinin güncellenmesi, Yerel ve ulusal basında üniversitemiz ile ilgili yer alan haberlerin derlenmesi ve arşivlenmesi gibi görevleri yerine getirmiştir.

**4.1.3. Hukuk Müşavirliği:** Üniversitemiz birimlerinin mevzuat ile ilgili tereddüt yaşadıkları hükümleri kendisine başvurulduğu takdirde yorumlamakta ve idari personel hakkında açılan disiplin soruşturmalarını yürütmektedir.

Üniversitenin tasarruflarının yürürlükteki mevzuata uygun icra edilmesi için, Üniversitenin birimlerinin işlem tesis ederken, hukuki konularda, mevzuatın yorumunda tereddüde düştükleri durumlarda mütalaa vermektedir. Tüm kurum ve kişilerle yapılacak protokol ve sözleşmeler öncelikle Müşavirlikçe incelenmektedir. İdari, akademik personel, öğrenciler, diğer kişi ve kurumlarla olan anlaşmazlık ve uyuşmazlıklarında adli ve idari mercilerde üniversitenin haklarını savunmaktadır.

Hukuk Müşavirliği 2012 yılı içinde 15'i kuruma karşı, 4'ü kurum tarafından açılan toplam 19 davanın takibini yapmıştır.

**4.1.4. Döner Sermaye İşletme Müdürlüğü:** Genel Sekreterlik Makamına bağlı şekilde çalışan birim, 2012 yılında Üniversitemiz Döner Sermaye İşletmesi tarafından fakültelerin yapmış olduğu dış sağlığı, proje, ders, kurs, sınav vb. hizmetler karşılığında 913.788,66 TL gelir elde etmiştir. Bu gelirin 112.880,13 TL'si danışmanlık geliri olarak, 17.405,40 TL'si proje geliri olarak, 783.503,13 TL'si ise faaliyet geliri olarak elde edilmiştir.

Yapılan harcamalar ise Döner Sermaye işletmelerinden ödenen döner sermaye katkı payları ile birlikte birimlerin faaliyetlerini sürdürebilmeleri için gerekli olan malzeme ve gereçlerin temin edilmesi için kullanılmıştır. 2011 yılı içerisinde yasal yükümlülük olan hazine payı için 9.369,96 TL, Bilimsel Araştırma Projeleri için 46.794,35 TL, Personel Giderleri kapsamında ise 389.343,43 TL olmak üzere toplamda 445.507,74 TL harcama yapılmıştır.

**4.2. İdari ve Mali İşler Daire Başkanlığı:** İdari ve Mali İşler Daire Başkanlığı, Ordu Üniversitesi idaresinin mal ve hizmet ihtiyaçları teminini sağlarken, temin edilen mal veya hizmetin organize bir şekilde dağılmasından da sorumlu birimdir. Bununla birlikte Rektörlük örgütünün mali yönden özlük haklarını bir başka deyişle tahakkuk hizmetlerini de gerçekleştiren yapıdır.

**Şekil 4:**

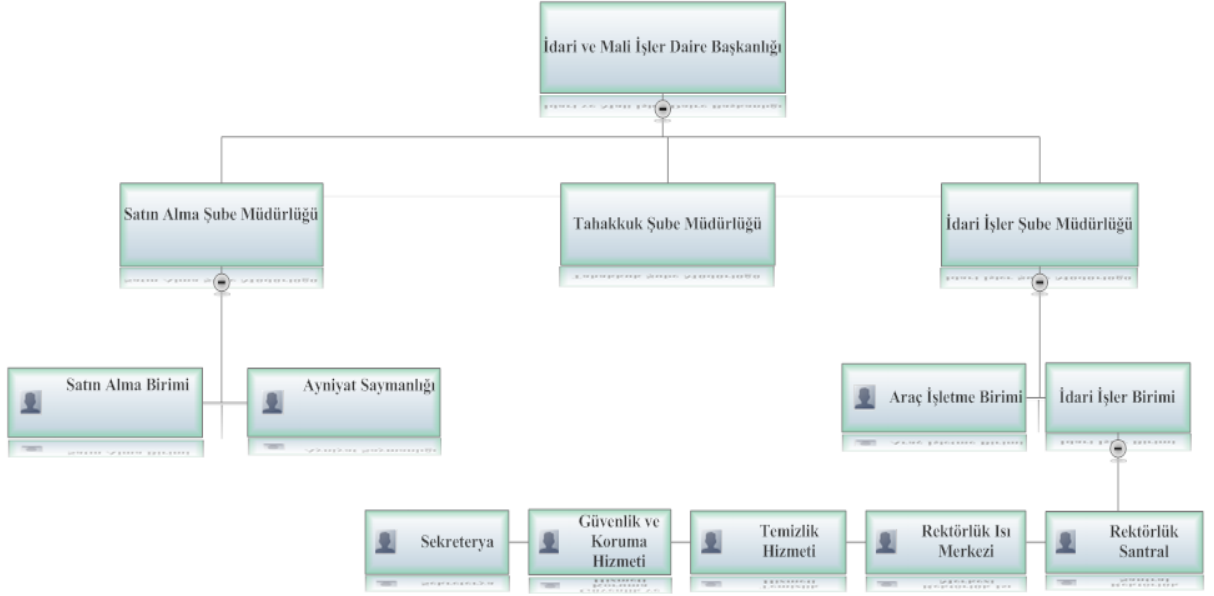

Ayrıca İdari ve Mali İşler Daire Başkanlığı; Üniversitemiz Araç İşletme hizmetleri, Santral hizmetleri, Lojman hizmetleri, Genel temizlik hizmetleri, Güvenlik hizmetleri, Merkezi posta hizmetleri, üniversite personeline ait araç olduğunu gösteren tanıtım kartlarını düzenlemek ve iç hizmetlerin yaptırılması ve takibi gibi idari işlerden de sorumludur.

2012 yılında İdari ve Mali İşler Daire Başkanlığı tarafından 5 adet hizmet, 9 adet mal alımı olmak üzere toplamda 14 adet ihale gerçekleştirmiş olup, bu ihalelerden 11 adedi 4734 Sayılı Kanunun 19.maddesi uyarınca "Açık İhale" usulüyle, 3 adet ihale ise bahse konu kanunun 21.maddesi uyarınca pazarlık usulüyle tamamlanmıştır.

Ayrıca 4734 Sayılı Kanunun;

- 22 maddesi uyarınca doğrudan temin usulüyle alım 240 adet satın alma,
- Devlet Malzeme Ofisinden Rektörlüğümüz ve birimlerinin ihtiyaçlarının karşılanması için 7 adet satın alma,
- 146 adet tarifeye bağlı ödeme yapılmıştır.

**4.3. Kütüphane ve Dokümantasyon Daire Başkanlığı:** Ordu Üniversitesi'nde verilen eğitim öğretim ile bilimsel araştırma ve yayın faaliyetlerinde ihtiyaç olan bilgi hizmetlerini çağdaş gelişmeler ışığında çeşitli kaynak türleri ile düzenleyip, kullanıcıların bilgi gereksinimlerini karşılayarak toplumsal fayda sağlamak Kütüphane ve Dokümantasyon Daire Başkanlığı'nın başlıca görevidir.

Üniversitemizde kütüphane ve dokümantasyon hizmetleri, tüm birimlere hizmet veren merkezi bir kütüphanemiz bulunmadığından, 2 adedi Fakültelerde bulunan fakülte kütüphanesi, 4 adedi ise diğer fakülte ve meslek yüksekokullarında bulunan okuma salonlarında olmak üzere 6 ayrı fiziki alanda gördürülmeye çalışılmaktadır. Bu birimlerde 41.010 adet kayıtlı kitabımız bulunmaktadır.

TÜBİTAK üyesi olan üniversitemiz 2012 yılında ULAKBİM aracılığıyla ve Üniversiteler arası konsorsiyum olan ANKOS üyeliği aracılığıyla yeterli düzeyde bilgi hizmetleri sunabilmiştir.

- **ANKOS Üyeliğine Bağlı Veri Tabanları**
  - Uptodate
  - Oxford University Press
  
- **ULAKBİM Üyeliğine Bağlı Veri Tabanları**
  - EBSCOHOST
  - IEEE EXPLORE
  - SCIENCE DIRECT
  - WEB OF SCIENCE
  - OVID-LWW
  - TAYLOR AND FRANCIS
  - CAB

**4.4. Öğrenci İşleri Daire Başkanlığı:** Akademik birimler ile eşgüdümlü olarak planlanan eğitim-öğretim yılının düzenli yürütülmesini, öğrencilere, mezunlara, öğretim elemanlarına ve hizmet vermekte olduğumuz diğer kurumlara, güvenli ve hızlı bilgi-belge hizmeti sunarak öğrenci, öğretim elemanı ve çalışanlarının memnuniyetini ön planda tutan bir birim olabilmek temel politikamız olmuştur.

Başkanlığımız tarafından 2012 yılında;

- Tüm yazışmalar Arşiv Birimince arşivlenerek ilgili yerlere kaldırılmıştır. Öğrenci otomasyon sistemi bilgileri elektronik ortamda yedeklenerek arşivlenmiştir.
  
- Web (<http://ogidb.odu.edu.tr/Tr/>) sayfasında yer alan tüm bilgiler yeniden güncellenerek daha yararlı hale getirilmiştir. Ayrıca ODÜ Posta ([oidb@odu.edu.tr](mailto:oidb@odu.edu.tr)) servis aracılığı ile öğrencilerin Daire Başkanlığımıza gelmeden bilgi alabilmeleri ve sorunlarına göre ilgili birimlere yönlendirilmeleri sağlanmıştır.

- Üniversitemize alınacak öğrenci kontenjanlarının tespit edilmesi, Üniversitemize yerleşen öğrencilerin kayıtlarının yapılacağı tarih ve yerlerin ÖSYM Başkanlığı'na bildirilmesi, ÖSYM tarafından Üniversitemize yerleştirilen öğrenci bilgilerinin sistemden alınarak Üniversitemiz öğrenci otomasyon sistemine aktarılması, kayıt ile ilgili duyuruların yapılması, kayıt evraklarının hazırlanması, kayıtların sorunsuz, kolay ve sağlıklı bir şekilde yürütülmesi için çalışmaların yapılması, kesin kayıtların ve ders kayıtlarının yapılması sağlanmıştır
- Akademik Takvimin hazırlanması ve eğitim faaliyetlerin Akademik Takvim doğrultusunda yürütülmesi sağlanmıştır.
- Eğitim Öğretim yılı başında kesin kayıt yaptırmayan öğrenci sayıları tespit edilerek ÖSYM Başkanlığı'na bildirilmesi ve ek kontenjan ile yerleşen öğrencilerin kayıt işlemleri yapılmıştır.
- Özel Yetenek Sınavı ile alınacak öğrencilerin başvuru şartları, kayıt işlemleri ve ÖSYM Başkanlığı'na bildirilmiştir.
- Eğitim-öğretim yılı istatistiklerinin “Öğrenci Sayıları Derleme Sistemi” ile ÖSYM Başkanlığı'na bildirilmiştir.
- Burs-öğrenim ve katkı kredisi haklarından yararlanan öğrenciler hakkında Kredi ve Yurtlar Kurumu ve Genel Müdürlüğü ile yapılan yazışmalar yapılmıştır.
- Okuyan öğrenciler için Transkript, Öğrenci belgesi, Askerlik belgesi vb. belgeler, Mezun öğrenciler içinse Geçici Mezuniyet Belgesi, Diploma, Diploma Eki, Onur ve Yüksek Onur belgeleri vb. belgeler düzenlenmiştir.
- YÖK, ÖSYM ve diğer kurum ve kuruluşlarla ilgili makamlarca yazışmaların yapılmıştır.
- Eğitim-öğretim rehberi hazırlanmıştır.

**4.5. Personel Daire Başkanlığı:** Üniversitemizde insan kaynakları yönetimi kurumumuzun başarısını etkileyen önemli faktörlerden biridir. Kurumsal başarıya ancak bilgili, deneyimli, işini kendisine meslek edinmiş ve motive olmuş çalışanlarla ulaşılabileceğine inanan Üniversitemiz personeline gereken yatırımları yaparak, çalışanlarının memnuniyetini en üst seviyeye çıkarmayı amaçlamaktadır.

Personel Daire Başkanlığı organizasyon yapısında 3 alt birimi barındırmakta; kendi içinde ve birimler arası eşgüdüm içerisinde çalışmaktadır.

- İdari Personel Şubesi
- Akademik Personel Şubesi
- Sicil İstatistik Şubesi



Üniversitemiz akademik ve idari personelinin atama, terfi, yükselme, emeklilik, görevlendirme, kimlik kartı hazırlanması, pasaport, hizmet içi eğitim, aday personel eğitimi vb. işlemler başkanlığımız tarafından yürütülmektedir.

Başkanlığımız tarafından 2012 yılında aşağıdaki faaliyetler yerine getirilmiştir.

- 2012 yılında bulunduğu kadroda kadrosu tıkalı olup derece ilerlemesi yapılmayan 41 akademik personelin dolu kadro derece değişikliği yapılmıştır.
- 2012 yılı içerisinde 4'ü öğretim üyesi, 3'üde öğretim elemanı alımı olmak üzere 7 defa ilana çıkmıştır.
- Öğretim Üyesi Yetiştirme Programı kapsamında üniversitemize 26 Araştırma Görevlisinin atama işlemleri yapılmıştır.
- 2012 yılında üniversitemizin öğretim elemanı kadrolarına; 52 açıktan atama, 37 naklen atama ve 14 kurum içi nakil-unvan değişikliği olmak üzere toplam 103 atama yapılmıştır.
- Üniversitemiz öğretim elemanı kadrolarından; 9 istifa, 1 nakil ve 2 öğrenim tamamlama nedeniyle olmak üzere 12 akademik personelimizin ayrılış işlemleri yapılmıştır.
- 2457 sayılı Kanunun 35'nci maddesine göre üniversitemiz adına başka üniversitelerde yüksek lisans ve doktora eğitimi yapmak üzere; 27 Araştırma Görevlisinin görevlendirme işlemleri tamamlanmıştır.
- Akademik personelin 2012 yılı sicil raporları düzenlenmiş ve doldurulmuştur.
- Ayrıca; üniversitemiz tüm akademik personelin, kıdem terfi, atama, pasaport, işe başlama, askere sevk, 2547 sayılı kanunun 37, 38 ve 39'uncu maddeleri uyarınca yurt içi ve dışı görevlendirmeler ile aynı kanunun 35'nci maddesi uyarınca lisansüstü eğitim yapan araştırma görevlilerinin yazışmaları, devlet personel başkanlığı, YÖK ve Maliye Bakanlığı'na bildirilen aylık akademik kadro tabloları vs. yazışmalar (kurum içi-kurum dışı), yıllık, mazeret ve hastalık izinleri ile raporlar gibi her türlü işlemlerin personel program'ına işlenmesi ve takibi ile personel otomasyon program çalışmaları yapılmıştır.
- 2012 yılında bulunduğu kadroda kadrosu tıkalı olup derece ilerlemesi yapılmayan 36 adet idari personelin dolu kadro değişiklik teklifleri yapılarak kadro tahsisi yapılmış olup, derece-kademeleri düzeltilmiştir. Ayrıca üniversitemizin ihtiyacına göre 42 boş kadro değişikliği sonucu yeni unvan değişiklikleri tamamlanarak yeni kadro ihdasları yapılmıştır.
- 2012 yılında üniversitemize 1 adet avukat kadrosu ihdas edilmiştir. Ayrıca üniversitemizde ismi değişen ve yeni kurulan birimler olduğundan 36 adet personele ait dolu kadronun birim yerleri Tenkis-Tahsis suretiyle değiştirilmiştir.

- KPSS ile üniversitemize yerleşen 38 idari personelin atama işlemleri yapılmıştır.
- Üniversitemizin idari personel kadrolarına; 38 açıktan atama, 11 naklen atama ve 15 kurum içi nakil-unvan değişikliği olmak üzere toplam 64 personelin atama işlemleri yapılmıştır.
- 2012 yılında hizmet içi eğitim programı düzenlenerek aday personelin temel ve hazırlayıcı eğitim tamamlanmış ve 25 aday personelin asalet tasdiki işlemleri yapılmıştır.
- Üniversitemiz tüm idari personelin kıdem, terfi, atama, pasaport, işe başlama, askere sevk, görevlendirme, rapor kesintisi, devlet personel başkanlığı, YÖK ve Maliye Bakanlığı'na bildirilen aylık idari kadro tabloları, vs. yıllık, mazeret, ücretsiz izinler ile hastalık raporları ile her türlü yazışmalar (kurum içi-kurum dışı), yapılmıştır.
- Üniversitemiz personellerinin çalışma sürelerine ilişkin bilgileri H.İ.T.A.P. sistemine girilmiştir.

**4.6. Sağlık, Kültür ve Spor Daire Başkanlığı:** Öğrencilerimizin beden ve ruh sağlıklarını korumak ve topluma yararlı bireyler haline getirmek amacıyla kültür, sanat ve spor öğrencilerimize dönük birçok etkinlik ve faaliyetler yapılmıştır.

Sunulan hizmetlerle öğrencilerimizin ve personelimizin memnuniyetini en üst düzeye çıkarmayı, dışa dönük kültürel faaliyetlerimizde de tüm halkımızın bu faaliyetlere katılımını sağlamayı ön planda tutarak faaliyetlerimizi yerine getirmişizdir.

Daire Başkanlığımız;

- Öğrenci, Harç İşlemleri ve Tahakkuk
- Kültürel ve Sportif Faaliyetler
- Yurt ve Yemekhaneler
- Satın Alma
- Web, Baskı-Grafik
- Yazı İşleri

Alt birimlerinden oluşmaktadır.

Başkanlığımız tarafından gerçekleştirilen 2012 yılında gerçekleştirilen idari faaliyetler;

- Gerek öğrenci kulüplerinin girişimi gerekse de kurumumuz yönetimi aracılığıyla - "Sportif-Kültürel Hizmetler" başlığı altında detaylanacak olan- Üniversitemiz öğrencilerine yönelik birçok sosyo-kültürel ve sportif etkinlik gerçekleştirilmiştir.
- İhtiyaç sahibi öğrencilerimize, bütçe mevzuatı çerçevesinde, yıl içinde değişken sayıda ve istihdam eksikliği olan birimlerde yarı zamanlı çalışma programı uygulanmıştır.

- Üniversitemiz öğrencilerine yönelik barınma ihtiyacının karşılanması amacıyla, Sağlık Kültür ve Spor Daire Başkanlığı'na bağlı 1 adet yurt bulunmakta olup, ilimizin Ulubey ilçesinde tam doluluk oranında hizmet vermiştir.
- Üniversitemizin öğrenci ve personellerine yönelik yemek hizmeti, üniversite genelinde toplamda 1550 kişilik kapasiteyle, 8 adet yemekhanede gördürülmeye çalışılmıştır.
- Öğrencilerin harç işlemlerine ilişkin hizmetler, otomasyon programı aracılığıyla Öğrenci İşleri Daire Başkanlığı ve bağlı birimlerle birlikte eşgüdüm içerisinde gerçekleştirilmiştir.
- Daire Başkanlığınca verilecek hizmetler ve temin edilecek malzemeler Satın Alma Birimi tarafından dinamik şekilde gerçekleştirilmiştir.

**4.7. Strateji Geliştirme Daire Başkanlığı:** Strateji Geliştirme Daire Başkanlığı, 5018 sayılı Kanunun "Mali Hizmetler Birimi" başlıklı 60. Maddesinde belirtilen görevleri yerine getirmek üzere 5436 sayılı Kanunun 15. Maddesine dayanılarak Üniversitemiz bünyesinde kurulmuştur.

Temel görevleri;

- İdarenin stratejik plan ve performans programının hazırlanmasını koordine etmek ve sonuçlarının konsolide edilmesi çalışmalarını yürütmek.
- İzleyen iki yılın bütçe tahminlerini de içeren idare bütçesini, stratejik plan ve yıllık performans programına uygun olarak hazırlamak ve idare faaliyetlerinin bunlara uygunluğunu izlemek ve değerlendirmek.
- Mevzuatı uyarınca belirlenecek bütçe ilke ve esasları çerçevesinde, ayrıntılı harcama programı hazırlamak ve hizmet gereksinimleri dikkate alınarak ödeneğin ilgili birimlere gönderilmesini sağlamak.
- Bütçe kayıtlarını tutmak, bütçe uygulama sonuçlarına ilişkin verileri toplamak, değerlendirmek ve bütçe kesin hesabı ile malî istatistikleri hazırlamak.
- İlgili mevzuatı çerçevesinde idare gelirlerini tahakkuk ettirmek, gelir ve alacaklarının takip ve tahsil işlemlerini yürütmek.
- Genel bütçe kapsamı dışında kalan idarelerde muhasebe hizmetlerini yürütmek.
- Harcama birimleri tarafından hazırlanan birim faaliyet raporlarını da esas alarak idarenin faaliyet raporunu hazırlamak.
- İdarenin mülkiyetinde veya kullanımında bulunan taşınır ve taşınmazlara ilişkin icmal cetvellerini düzenlemek.

- İdarenin yatırım programının hazırlanmasını koordine etmek, uygulama sonuçlarını izlemek ve yıllık yatırım değerlendirme raporunu hazırlamak.
- İdarenin, diğer idareler nezdinde takibi gereken malî iş ve işlemlerini yürütmek ve sonuçlandırmak.
- Malî kanunlarla ilgili diğer mevzuatın uygulanması konusunda üst yöneticiye ve harcama yetkililerine gerekli bilgileri sağlamak ve danışmanlık yapmak.
- Ön malî kontrol faaliyetini yürütmek.
- İç kontrol sisteminin kurulması, standartlarının uygulanması ve geliştirilmesi konularında çalışmalar yapmak.
- Malî konularda üst yönetici tarafından verilen diğer görevleri yapmak

Olan Strateji Geliştirme Daire Başkanlığı 4 alt birimden oluşmaktadır.

- İç Kontrol
- Muhasebe, Kesin Hesap ve Raporlama
- Bütçe-Performans
- Stratejik Yönetim ve Planlama

#### **4.7.1. Bütçe ve Performans Faaliyetleri,**

- 2012 Yılı Merkezi yönetim Bütçe Kanunu ile üniversitemiz adına tahsis edilen ödenekler detay düzeyde birimlere dağıtılmıştır.
- Maliye Bakanlığınca icmal düzeyinde revize edilen Ayrıntılı Harcama Programı tertipler düzeyinde onaylanarak birimlere gönderilmiştir.
- Üniversitemizin stratejik amaç ve hedefleri doğrultusunda 2013 Yılı Performans Programı hazırlanarak kamuoyuna sunulmuştur.
- 2012 Yılı içerisinde 17 adet aktarma, 31 adet ekleme, 12 adet bağış ve yardımların ödenek kaydı, 8 adet iptal işlemi, 425 adet ödenek gönderme, 189 adet tenkis olmak üzere toplam 682 adet bütçe işlemi gerçekleştirilmiştir.

#### **4.7.2. Muhasebe - Kesin Hesap ve Raporlama Faaliyetleri,**

- Başkanlığımız tarafından 2012 mali yılında hak sahiplerinin alacaklarının ödenebilmesi için 235 adet gönderme emri düzenlenmiştir.
- 2012 mali yılında 21 adet teminat mektubu kabulü ve 28 adet teminat mektubu iadesi işlemi gerçekleştirilmiştir.

- 2012 mali yılında 8103 adet yevmiye düzenlenmiştir.
- Üniversite çalışanlarının emekli kesenekleri ve sigorta primleri, harcama birimlerince hazırlanan e-bildirgeler doğrultusunda Sosyal Güvenlik Kurumuna düzenli olarak gönderilmiştir.
- Taşınır Mal Yönetmeliği'nin 38'nci maddesi uyarınca üniversitemiz harcama birimlerindeki taşınır kayıt kontrol yetkilisi ve ambar adres değişiklikleri Sayıştay Başkanlığına gönderilmiştir.
- Taşınır Mal Yönetmeliği'nin 34'üncü maddesi uyarınca harcama birimlerinin taşınır yönetim hesaplarının muhasebe kayıtlarıyla karşılaştırılarak uygunluğu sağlanmış ve onaylanmıştır.
- Taşınır Mal Yönetmeliği'nin 34'üncü maddesi uyarınca 2011 yılı harcama birimi taşınır yönetim hesapları çıkartılarak Sayıştay Başkanlığına gönderilmiştir.

#### **4.7.3. Ön Mali Kontrol Faaliyetleri:**

- Üniversitemiz harcama birimleri tarafından 2012 mali yılı içerisinde ihalesi gerçekleştirilmiş olan 8 Mal Alımı, 11 Hizmet Alımı ve 3 yapım işlerine ait olan toplam 24 adet ihale dosyası, Üniversitemiz Ön Mali Kontrol Yönergesi çerçevesinde ön mali kontrolleri yapılarak görüş yazıları düzenlenmiştir.
- Harcama birimlerimizin oluşturmuş oldukları 6385 ödeme emri belgesinin ve eklerinin ön mali kontrolü gerçekleştirilmiştir.
- Üniversitemiz kadro dağılım cetvelleri, yan ödeme cetvelleri, geçici işçi pozisyonu vize işlemleri yapılmıştır.
- Her ay periyodik olarak maaş işlemlerine ilişkin Say 2000 sistemine bilgi girişi yapılarak maaşların kontrollü bir şekilde tahakkuk birimlerine ulaşması sağlanmıştır.

**4.8. Yapı İşleri ve Teknik Daire Başkanlığı:** Yapı İşleri ve Teknik Daire Başkanlığı Üniversitemizin kendi mülkiyetine, maliye hazinesine ve diğer mülkiyetlere kayıtlı arsa ve arazileri üzerindeki eğitim-öğretim, sağlık, beslenme, barınma, kültür ve spor hizmetlerinin gerçekleştirilmesine yönelik;

Merkezi bir yapı içinde planlar ve projelendirir, plan ve projelerine uygun bir şekilde yaptırır, uygulama çalışmalarını yerinde bire bir izler ve denetler, geçici ve kesin kabul işlemlerini komisyonlar marifetiyle gerçekleştirir.

**Şekil 5:**

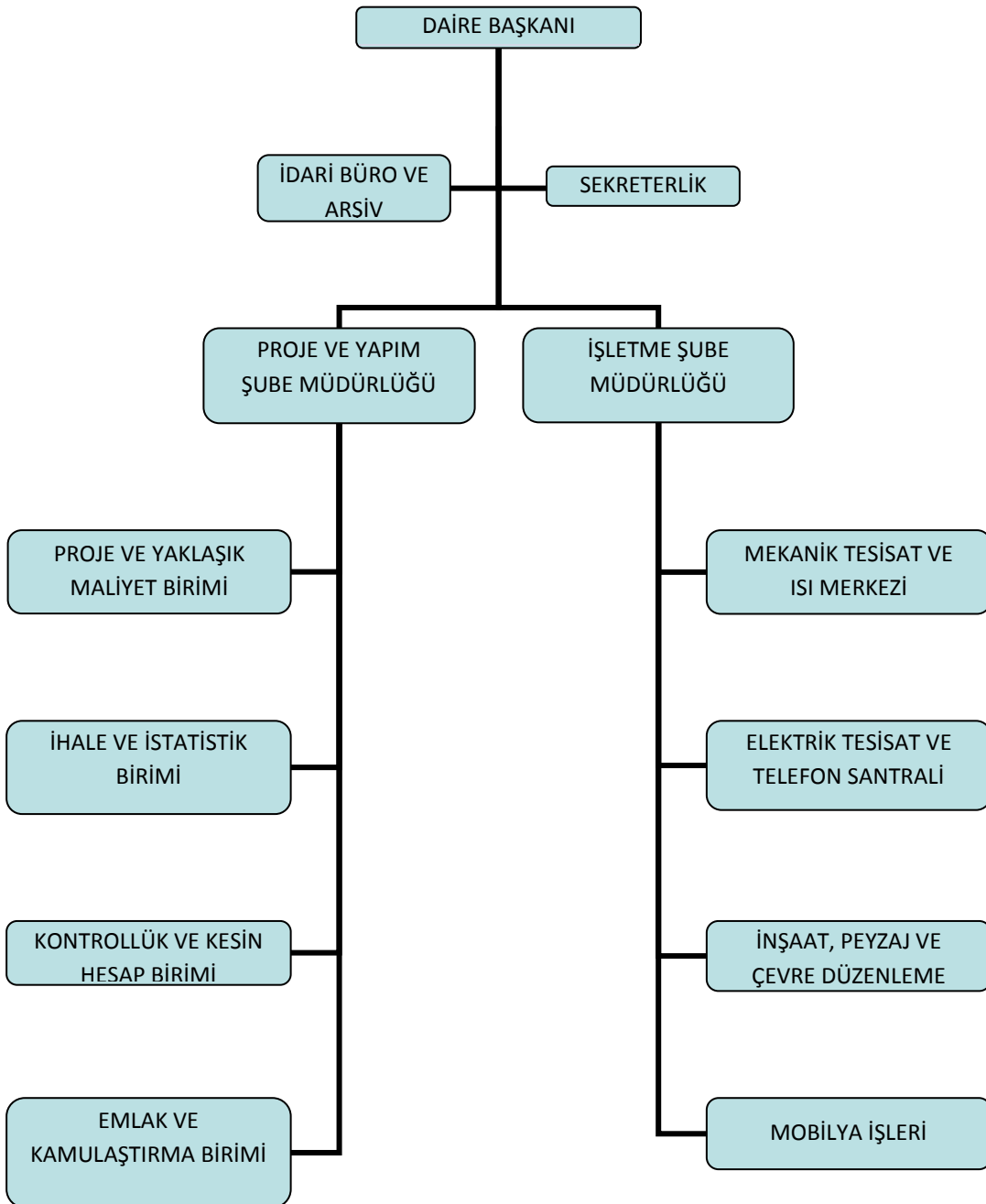

2012 yılında Yapı İşleri ve Teknik Daire Başkanlığınca;

➤ **Tamamlanan Proje ve Faaliyet Bilgileri**

- 2010K121280 Proje no'lu Merkezi Araştırma Laboratuvarı tamamlanmıştır.
- Ünye İktisadi ve İdari Bilimler Fakültesi'ne, Fatsa Deniz Bilimleri Fakültesi'ne, Ünye Meslek Yüksekokulu'na, Fatsa Meslek Yüksekokulu'na, Ordu Teknik ve Sosyal Meslek Yüksekokullarına ve Ulubey Meslek Yüksekokulu'na ait onarım gereken tüm binalarda onarım işlemleri gerçekleştirilmiştir.
- Beden Eğitimi ve Spor Yüksekokulu'na ait 1000 seyirci kapasiteli kapalı spor salonunun geçici kabulü yapılmıştır.
- Eğitim Fakültesi'ne ait bina tamamlanmıştır.
- Dış Hekimliği Fakültesi'ne ait giriş kapısı yapımı tamamlanmıştır.



**4.9. Bilgi İşlem Daire Başkanlığı:** Başkanlığımız, üniversitenin bilgisayar, ağ ve iletişim hizmetlerini yürüten idari faaliyet birimidir. Başkanlık en güncel teknolojileri takip ederek tüm personel ve öğrencilerimize eğitim ve akademik çalışmalarında optimum yarar sağlayacak şekilde planlanan hizmetleri sunmakla yükümlüdür. Tüm kullanıcılarına en son bilişim teknolojilerini kullanarak çağdaş hizmet vermeye gayret etmekte Üniversite öğrenci ve personeli ile tüm birimlere mail, web, internet iletişimi, yazılım, teknik servis ve ofis hizmetleri sunmaktadır.

**Şekil 6:**

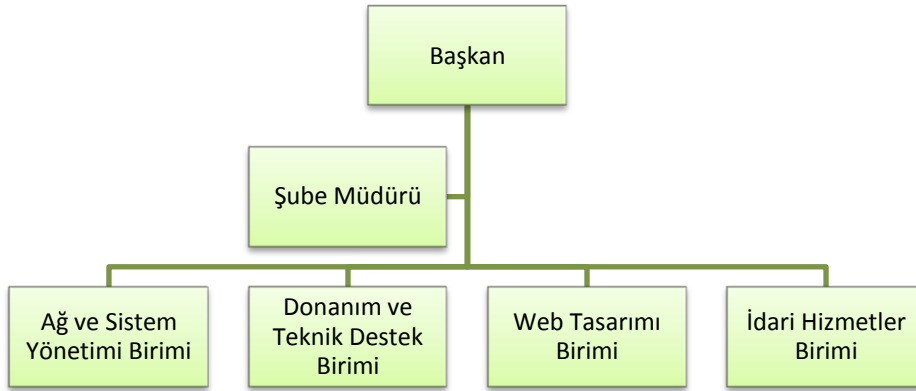

Verilen hizmetlerin kalite ve verimini arttırmak amacıyla yürütülen ve geliştirmeye çalışılan faaliyetlerimiz ana hatları ile şunlardır;

- Bilgisayarların kurulum ve sağlıklı çalışmalarını temin etmek
- Arızalı cihaz ve ağ birimlerine ilk müdahaleyi yapacak teknik desteği sağlamak
- Üniversite ve diğer yerleşkelerdeki birimlerimiz için bilişim alt yapısını oluşturmak,
- Eğitim, öğretim ve araştırmalarda; bilgi teknolojilerinin alt yapı, donanım ve yazılım desteği sağlamak,
- Üniversitemiz bünyesindeki bütün birimlere teknik destek hizmeti sunmak
- Teknolojik gelişmeleri takip etmek yeniliklerin üniversitede uygulanmasını sağlamak
- Yönetim fonksiyonlarını (Planlama, Örgütlenme, Yönelme, Koordinasyon, Denetim) kullanarak dairenin ve bağlı birimlerinin etkin ve uyumlu bir biçimde çalışmasını sağlamak.



## 5. AKADEMİK HİZMETLER:

### 5.1. FAKÜLTELER

**5.1.1. Fatsa Deniz Bilimleri Fakültesi:** Mesleki eğitim kapsamında okulumuzda Balıkçılık Teknolojisi Mühendisliği bölümünün öğrencilerine müfredatlarına paralel olarak yüzme ve can kurtarma, dalış teknikleri uygulamaları yaptırılmıştır. Öğrencilerin beden sağlığını geliştirmek, onlara disiplin ve çalışma alışkanlığı kazandırmak, enerjilerini olumlu yöne yöneltmek için yıl içerisinde gerekli faaliyetlere yer verilmiştir.

2012 yılı içerisinde öğretim elemanlarımız tarafından hazırlanan 15'i ulusal kaynaklarda, 2'si ise uluslararası yayınlanmış 17 adet bilimsel yayın çalışmamız bulunmaktadır. Öğretim elemanlarımız yalnızca yurtiçinde 2 bilimsel toplantıya katılmışlardır.

#### A- Makaleler:

##### a- Ulusal Makaleler

**1-Aydın M. ve Doyuk S.A., 2012. Türkiye'deki kılıç (*Xiphias gladius*), tulina (*Thunnus alalunga*), yazılı orkinos (*Euthynnus alletteratus*) avcılığı. Ordu Ün.v.Bilim ve Teknoloji Dergisi. 2(1); 1-12.**

**2-Aydın M., Kesici U.Y., 2012. Ülkemizdeki Deniz Memelileri Gösteri Merkezlerinin Durumu Atatürk Üniversitesi Vet. Bil. Dergisi. 7(1): 19-25.**

**3-Aydın, M. ve Karadurmuş, U. 2012. Consumer Behaviours for Seafood in Ordu Province. Yunus Araştırma Bülteni (3):18-23.**

**4-Sağlam, E., N., Sağlam, C., 2012. Samsun Balık Halinde 2007-2010 Yılları Arasında İşlem Gören Türlerin İncelenmesi ve Hal İçerisindeki İşletmelere Genel Bir Bakış. E.Ü. Su Ürünleri Dergisi. 27(4):161-164.**

**5-Yoseda, K., Şahin, T., Üstündağ, C., Çiftci, Y., Amaoka, K., 2012. Seasonal distribution and migration pattern of the turbot (*Psetta maxima* Linnaeus, 1758) in the eastern Black Sea, Republic of Turkey. Yunus Araştırma Bülteni, 2012 (1):20-28**

## **b-Uluslararası Makaleler**

**1- Gurkanli, C.T. Ozkoc, I., Gunduz, I., 2012. Genetic diversity of rhizobia nodulating common bean (*Phaseolus vulgaris* L.) in the Central Black Sea Region of Turkey. Ann Microbiol. DOI 10.1007/s13213-012-0551-3.**

**2-Aydın M., Tufan B., Sevgili H., Köse S. Seasonal Changes in Proximate Composition and Fatty Acid Profile of Pufferfish (*Lagocephalus sceleratus* Gmelin, 1789) from Mediterranean Sea of Turkey. Journal of Aquatic Food Product Technology. DOI:10.1080/10498850.2011.638151. 2012 (in press).**

**3-Saglam, E., N., Saglam, C., 2012. Population Parameters of Whiting (*Merlangius merlangus euxinus* L., 1758) in the South-Eastern Black Sea. Turkish Journal of Fisheries and Aquatic Sciences 12:831-839**

**4-Öztaş, M., Balık, İ., 2012. Güneydoğu Karadeniz'in Üç Farklı Kıyusal Bölgesinde (Ordu- Giresun) Yapılan Galsama Ağları İle Mezgit Balığı (*Merlangius merlangus* (Linnaeus, 1758)) Avcılığında Elde Edilen Cpue Değerlerinin Karşılaştırılması. Journal of FisheriesSciences.com, 6(4): 287-296.**

**5-Salur, A., Miroğlu, A. & Okçu, B., 2012, Odonata Fauna of Tokat Province (Turkey), Munis Entomology & Zoology, 7: 339-343**

## **B- Projeler:**

### **a- Tamamlanan Projeler**

- 1- Antalya Körfezi'ndeki Deniz Makrobentik Bitkilerinin Belirlenmesi ve Kataloglanması. Akdeniz Su Ürünleri Araştırma Üretim ve Eğitim Enstitüsü, TAGEM, ANTALYA, 2009-2012. (Proje Bütçesi: 90.000 TL) (Araştırmacı Yrd. Doç. Dr. Mehmet AYDIN)**
- 2- Sınırlı ve Döngüsel Yemleme Stratejisinin Japon Balığı (*Carassius auratus* Linnaeus, 1758) Yavrularında Büyümeye Etkisinin Araştırılması. TÜBİTAK, TOVAG-1110065- (Eylül 2011-Ocak 2012) (Proje Bütçesi: 24.351,57 TL) (Proje Yürütücüsü Yrd. Doç. Dr. Ebru YILMAZ)**

## **b- Devam Eden Projeler**

- 1- “Türkiye’deki Calopteryx (Odonata: Insecta) Cinsinin Moleküler Filogenisi”** başlıklı 112T617 No’lu Tubitak Projesi. Yürütücü (2012-Devam Ediyor) **(Proje Bütçesi: 30.000,00TL)** (Proje Yürütücüsü Yrd. Doç. Dr. Ali MİROĞLU)
- 2- Van Gölü Havzası İnci kefali (Chalcalburnus tarichi Palas, 1811)’nın Populasyon Genetiği, Filogenetik ve Filocoğrafik Yapısının Genetik Yöntemlerle Analizi.** TUBİTAK-TBAG Proje No: 209T029 (2010-2013). **(Proje Bütçesi: 230.000 TL)** (Proje Yürütücüsü Yrd. Doç. Dr. Yılmaz ÇİFTÇİ)
- 3- BENTHIS: Benthic ecosystem fisheries impact study. European Commission. FP7-KBBE-2012-6-singlestage.** (Proje Bütçesi: 5.994.250 EURO) (Araştırmacı Yrd. Doç. Dr. Mehmet AYDIN)
- 4- “Sea cucumbers: the new resource for a hungry fishery (CUMFISH)”.** FCT, PTDC/MAR/119363/2010. Project leader: Dr. Mercedes Gonzalez- Wanguemert. CCMAR, CSIC, IEO, INVEMAR, Universite de La Reunion, Australia Institute of Marine Science and Ordu University 2012-2014.**(Proje Bütçesi: 199.726.000 EURO)** (Araştırmacı Yrd. Doç. Dr. Mehmet AYDIN)
- 5- Batı Karadeniz’de (Sinop-Cide (Kastomonu)) Dağılım Gösteren Beyaz Kum Midyesi (Chamelea gallina (Linnaeus, 1758)) Stoklarının Tahmini Üzerine Bir Ön Çalışma** TAGEM. 2011-2013. **(Proje Bütçesi: 190.000 TL)** (Araştırmacı Yrd. Doç. Dr. Mehmet AYDIN)
- 6- İnci Kefali (Chalcalburnus tarichi Pallas, 1811) Popülasyonlarının Genetik Yapısının Mitokondriyal DNA-RFLP Analiz Yöntemiyle Belirlenmesi.** Tarım ve Köyişleri Bakanlığı Tarımsal Araştırmalar Genel Müdürlüğü, Proje no: TAGEM/HAYSÜD/2010 (2010-2013). **(Proje Bütçesi: 90.000 TL)** (Proje Eş Lideri Yrd. Doç. Dr. Yılmaz ÇİFTÇİ)
- 7- Dip Uzatma Ağları İle Mezgit Balığı(Merlangius merlangus (Linnaeus,1758)) Avcılığında Av Verimi, Hedef Dışı Av ve Iskarta Oranlarının Derinlik ve Mevsime Bağlı Olarak Değişimi,** (2012-Devam Ediyor) **(Proje bütçesi – 5000 TL)** (Proje Lideri Prof. Dr. İsmet BALIK)
- 8- Ordu Bölgesi’nde yapay habitat alanlarının belirlenmesi ve ön deneme çalışmaları.** Ordu Üniversitesi, BAP (2012-Devam Ediyor) **(Proje Bütçesi: 5000 TL)** (Proje Lideri Yrd. Doç. Dr. Mehmet AYDIN)
- 9- Ordu Bölgesi’ndeki mollusca faunasının belirlenmesi ve kataloglanması.** Ordu Üniversitesi, BAP. (2012-Devam Ediyor) **(Proje Bütçesi: 5000 TL)** (Proje Lideri Yrd. Doç. Dr. Mehmet AYDIN)

**10- Yunus iklit (Cyrtocara moorii Boulenger, 1902) Balıklarında Farklı Yemleme Stratejilerinin Büyümeye Etkisinin Araştırılması, 8 Eylül 2012-8 Mart 2013 (Proje Bütçesi: 3.290 TL) (Proje Lideri Yrd. Doç. Dr. Ebru YILMAZ)**

**11- Doğu Karadeniz Bölgesi'nde Eriphia verrucosa (Forskal, 1775)'nın biyo-ekolojik özelliklerinin belirlenmesi(Proje bütçesi – 5000 TL) (Proje Lideri Yrd. Doç. Dr. Mehmet AYDIN)**



**5.1.2. Fen Edebiyat Fakültesi:** Fen Edebiyat Fakültesi Cumhuriyet Yerleşkesi içerisinde 8.000 m<sup>2</sup>'lik bir alanda 47 öğretim elemanı, 13 idari personel ile eğitim-öğretim hizmetini yürütmektedir.

Fakültede Matematik, Kimya, Biyoloji, Tarih, Türk Dili ve Edebiyatı bölümlerinin örgün ve ikinci öğretim programlarıyla toplam 1311 öğrenciye eğitim verilmektedir.

2012 yılı içerisinde öğretim elemanlarımız tarafından hazırlanan 39'u ulusal kaynaklarda, 26'sı uluslararası kaynaklarda yayınlanmış 65 adet bilimsel yayın çalışmamız bulunmaktadır.

Okulumuzda 2'si Bilimsel Araştırma Projeleri olmak üzere 3 adet projemiz önceki yıldan bu yıla devretmiştir. Yıl içerisinde 5 adet Bilimsel Araştırma Projesi, 2 adet TÜBİTAK projesi ve 2'si diğer kurumlarca desteklenen 9 adet proje mevcut projelere eklenmiştir. Projelerin toplam ödenek tutarı ise 1.978.110 TL'dir.

#### **A- Makaleler**

##### **a- Ulusal Makaleler:**

1. Çetin, M., Taş, B. "Biyolojik Orijinli Tek Doğal Mineral: Diyatomit". *TUBAV Bilim Dergisi*, 5(2), 28-46 (2012).

2. Can, Ö., Taş, B. Ramsar Alanı İçinde Yer Alan Cernek Gölü ve Sulak Alanının (Kızılırmak Deltası, Samsun) Ekolojik ve Sosyo-Ekonomik Önemi. *TUBAV Bilim Dergisi*, 5(2), 1-11 (2012).

3. Sevgili, H., Demirsoy, A. & Durmuş, Y. 2012. Orthoptera fauna of Kemaliye (Erzincan). 40(4): 317-335.

4- Bostancı D., Uçkun İlhan D., Akalın S., 2012. Küçük Pisi Balığı *Arnoglossus laterna* (Walbaum, 1792)'nin Otolit Özellikleri. *Karadeniz Fen Bilimleri Dergisi*, 2(6), 1-10.

5- Bostancı D., Yılmaz S., Polat N., Konaş S. 2012. İskorpit *Scorpaena porcus* L. 1758'un Otolit Biyometri Özellikleri. *Karadeniz Fen Bilimleri Dergisi*, 2(6), 59-68.

6- Küçük, S. Odabaş, V. "Ordulu Şairler Örneğinde Özel İsimlerin Kültürler Arası Öğrenmeye Katkısı, *Turkish Studies, International Periodical For The Languages, Literature and History of Turkish or Turkic*, Volume 7/4, Fall 2012, s. 2305-2355,

7- Duru, N. Fazıl "İstanbul'u Büyüleyen Karadenizli Bir Şaire: Hazinedar-zade Fitnat Hanım" *Ada Dergisi*, 16, 138-147 (2012).

**8-Doğan, Nuh.** *Türkiye Türkçesinin İstem Sözlüğüne Doğru: Sıfatların İstemi. VII. Uluslararası Türk Dili Kurultayı, 24-28 Eylül, Ankara, Türkiye, 2012.*

**9-DAĞLI, Ahmet** (2012). “Göstergebilimsel Yöntemle Bir Efsane Çözümlemesi: Ferhat ile Şirin”, *Uluslararası Sosyal Araştırmalar Dergisi*, C. 5, S.20.

**10-DAĞLI, Ahmet** (2012). “Dinî Şahsiyetler Etrafında Anlatılan Efsanelerin Birleştirilmesi Üzerine”, *Dede Korkut Türk Dili ve Edebiyatı Araştırmaları Dergisi*, C.1, S.1.

**11-BİÇER, Ahmet Gökhan.** “Postmodern Landscape: Postmodernist Discourse in Mark Ravenhill’s Shopping and Fucking”, *Atatürk Üniversitesi Sosyal Bilimler Enstitüsü Dergisi*, Cilt: 16 Sayı: 2, s. 113-122 (2012).

**12.BİÇER, Ahmet Gökhan.** “İdeolojiler Sonrası Dünya: Mark Ravenhill’in Some Explicit Polaroids Adlı oyununda Küreselleşmenin Polisiği”. *Dokuz Eylül Üniversitesi Güzel Sanatlar Fakültesi, YEDİ: Sanat, Tasarım ve Bilim Dergisi*, Sayı: 8, s. 1-10 (2012).

**13-ÖZATA, Cüneyt.** “Grammar of Violence in Martin Mcdonagh’s The Beauty of Queen of Leenane”, *International Symposium on Language and Communication: Research trends and challenges, 10-13 June 2012, ISSN: 978-605-86867-0-0 (2012)*

**14-Gülten, Sadullah,** “Baba Mansur’dan Şeyh Harun’a: Bir Alevi Ocağının Tarihsel Kökenine Dair Bazı Gözlemler”, *Türk Kültürü ve Hacı Bektaş Veli Araştırma Dergisi*, Sayı 63, Yıl 2012

**15-Gülten, Sadullah,** “XVI. Yüzyılda Prizren Kazası”, *Uluslararası Sosyal Araştırmalar Dergisi*, Cilt 5, Sayı 20, Yıl 2012.

**16-Gülten, Sadullah,** “Bozok Sancağı’nda Köylerin Teşekkülüne Dair Bir Örnek: Çokradan Köyü”, *History Studies International Journal Of History, Volume 4 Issue 4, Kasım 2012*

**17-Gülten, Sadullah,** “Tahrir Defterlerine Göre Anadolu’da Kalenderîler ve Haydarîler”, *Ankara Üniversitesi Dil ve Tarih-Coğrafya Fakültesi Tarih Bölümü Tarih Araştırmaları Dergisi*, Cilt XXXI, Sayı 52, Yıl 2012

**18-Gülten, Sadullah,** “Kanuni’nin Maktûl Bir Şehzadesi: Bayezid”, *Ordu Üniversitesi Sosyal Bilimler Enstitüsü Sosyal Bilimler Araştırmaları Dergisi*, Cilt 3, Sayı 6, Aralık 2012

**19-Ayşe PUL,** “Kuyucu Murad Paşa’nın Anadolu’da Celâlilerle Mücadelesine Dair Bir Osmanlı Kaynağı” *Uluslararası Sosyal Araştırmalar Dergisi*, Cilt V. Sayı, 20, Kış 2012, ss. 206-212.

**20.Ayan, E.,** “Kafkasya ve Türkistan’da Ulus-Model Kurgulamaları”, *Turan-Sam (Turan Stratejik Araştırmalar Dergisi)*, İlkbahar 2012, C. 4, S. 14, s. 44-51.

**21. Ayan, E.**, "Selçuklu Devleti'nin Temelleri Atılırken Siyasi Meşruiyet Süreci" ODÜ Sosyal Bilimler Enstitüsü Sosyal Araştırmalar Dergisi, Haziran 2012, Cilt 3, Sayı 5, s. 17-37.

**22. Ayan, E.**, "Reşideddîn Vatvât'ın Koleksiyonunda Harezmsâhlardan Halîfeliğe Yazılan Arapça Mektuplar", ODÜ Sosyal Bilimler Enstitüsü Sosyal Araştırmalar Dergisi, Aralık 2012, Cilt 3, Sayı 6, s.14-31.

**23.-Süleyman UYGUN**, "Denizaşırı Dilencilik Bir Örnek: Marûni Dilenciler", Osmanlı Tarihi Araştırma Merkezi Dergisi, Sayı 30, Yıl 2012, s. 189-212,

**24.Tali Ş.**, "Kayseri Tavlusun Köyü Bezemeli Mezar Taşları II", Atatürk Üniversitesi Güzel Sanatlar Fakültesi Sanat Dergisi, S.20, Erzurum, 2012, s.97-124.

**25.Tali Ş.**, "Kayseri/Gesi Mezarlığı Mezar Taşları Üzerine Bir Değerlendirme" Türkiye Araştırmaları Dergisi, Erzurum, 2012, (Baskıda)

**26.Buyruk H.**, "Kilikya Pediasta Bir Haçlı Savunma Yapısı" Kafkas Üniversitesi Sosyal Bilimler Enstitüsü Dergisi, Sayı:10, Sonbahar 2012.

**27.Buyruk H.**, "Adana Ayas (Yumurtalık) Kalesinde Devşirme (Şipolica)Malzeme Kullanımı" Atatürk Üniversitesi, Güzel Sanatlar Fakültesi Sanat Dergisi S.22, 2012.

#### **b- Uluslararası Makaleler:**

**1. Turkis, S., Kutbay, H. G., Ozbucak, B. T., 2012.** The Importance of Biodiversity Investigation in the Transect Floristic Zones. BIORARE-2012 International Symposium on Biology of Rare and Endemic Plant Species.23-24 April 2012. Fethiye, Turkey.

**2.Özkan, Y.** The Most Widely Used Nanoparticles and Areas of Use. VIII. Nanobilim ve Nanoteknoloji Kongresi, 25-29 Haziran, Ankara, Türkiye, (2012).

**3-Latif Kelebekli**, Rhodium-Catalyzed Nucleophilic Ring Opening Reaction of Azaoxabicyclic Compounds, 7th Eurasian Meeting on Heterocyclic Chemistry, 17-21 June, 2012, pp. 51. Boğaziçi University, İstanbul, Turkey.

**4. Synthesis of New 5-Pyrazolone Derivatives with Anticipated Bioactive Properties, Emine Bağdatlı, Ömer T. Günkara, Nüket Öcal, Poster, PP 13, 17-21 Haziran, 2012, Boğaziçi Üniversitesi, İstanbul.**

**5. New Copper(II) Complexes with Azo- and Bisazo- 5-Pyrazolones, Emine Bağdatlı, Ömer T. Günkara, Nüket Öcal, Poster, PP 14, 17-21 Haziran, 2012, Boğaziçi Üniversitesi, İstanbul.**

**6. BOS, International Conference on Organic Synthesis, Talinn-Estonia, Nüket Öcal, Ömer T. Günkara, Emine Bağdatlı, Synthesis of New Pyrazolone Dyes as Potential Pharmacological Agent, Poster, PP103, 1-4 Temmuz, 2012**

**7 .Kabakçı, D., Çol, M., Karataş, Ü., Akdeniz, G., Yılmaz, Ö. Ve Güney, F. Ordu, Giresun ve Yalova'dan Toplanan Kestane Ballarının Biyokimyasal Yapılarının**

İncelenmesi. 3. Uluslar arası Muğla Arıcılık ve Çam Balı Kongresi, Bidri Kitabı sayfa no: 371-382. Muğla, 2012.

**8-Tali Ş.**, “Kayseri Talas Akçakaya Köyünde Tarihi Üç Cami”, Uluslar arası Katılımlı XV. Ortaçağ ve Türk Dönemi Kazıları ve Sanat Tarihi Araştırmaları Sempozyumu, Anadolu Üniversitesi-Eskişehir, 19-21 Ekim 2011, Proceedings of The XV. International Symposium of Medieval and Art History Researches Anadolu University- Eskişehir 19-21 October 2011, Volume 2, C.2, Eskişehir, 2012, s.735-748.

**9-Tali Ş.**, “İstanbul Su Mimarisinde Selâtin Cami Şadırvanları Üzerine Bir Değerlendirme” 7. Uluslararası Türk Kültürü Kongresi, Türk ve Dünya Kültüründe İstanbul, International Turkish Culture Congress October 2009, In Turkish and World Culture, İstanbul, 2009, Bildiriler IV, İstanbul’da Sanat, Konya, 2012, s.301-320.

**10-Tali Ş.**, “Molu Köyünde Bulunan Tarihi Yapılar” Uluslar arası XVI. Ortaçağ ve Türk Dönemi Kazıları ve Sanat Tarihi Sempozyumu (18-20 Ekim) Sivas, 2012.

**11-Tali Ş.**, “Su Terazileri Kökeni ve Üsküdar Örnekleri” 7. Uluslararası Üsküdar Sempozyumu 1352’den Bugüne Şehir (2-4 Kasım 2012), İstanbul, 2012.

**12-Tali Ş.**, “Kayseri Arkeoloji Müzesinde Bulunan Nadir Bir Grup Müşterek Selçuklu Sikkesi ” I. Uluslararası Iğdır Sempozyumu 19-20 Nisan 2012, Iğdır (Baskıda)

**13 Buyruk H.**, “Parrot’un Kaleminden Tuzluca ve Tuz” IV. Uluslararası Doğu Anadolu Bölgesi Geleneksel Mutfak Kültürü ve Tuzluca-Iğdır Yemekleri Sempozyumu 02–04 Mayıs 2012 - Tuzluca (Baskıda)

**14.Buyruk H.**,Iğdır Kervansarayının Cephe Düzenlemesi ve Taş Süslemeleri” Atatürk Üniversitesi Uluslararası Doğu Anadolu Güney Kafkasya Kültürleri Sempozyumu (10-13 Ekim) 2012, Erzurum.

## **B- Projeler**

### **a- Tamamlanan Projeler**

**1 . Candan, O., Canbolat, A.F.** 2012 Marine Turtle Survey In Iskenderun Gulf. Araştırma Projesi, BAKU-TBİLİSİ-CEYHAN CRUDE OIL PIPELINE PROJECT, Ceyhan - Adana, Proje no: CNR-REP-ENM-MTS-002, Bütçe: 32.500,00 TL (Haziran 2012)

**2. Candan, O.** Hazar Gölü Havzası’nın Biyolojik Çeşitliliğinin Tespit Edilmesi Projesi (Herpetofauna). Biyoçeşitlilik Projesi, Elazığ, İhale Bedeli: 88.000,00 TL

**3. “Amplification Strategies for DNA-based Sensor for Urinary Tract Infections (UTI) Detection”,** University of California, San Diego (UCSD)-University of California, Los Angeles (UCLA), National Institutes of Health, Project Number: U01 AI075565, 2012, Araştırmacı.



#### 4. "Electrochemical Detection of Saliva Metabolites and DNA Hybridization"

University of California, San Diego (UCSD)-Procter and Gamble, 2012, Arařtırmacı.

#### **b- Devam Eden Projeler**

1. **Sevgili H., Candan, O.** Ordu Üniversitesi, Cumhuriyet Yerleşkesi ve Çevresinin Karasal Omurgalı Faunasının İncelenmesi. BAP Projesi, Ordu, Proje no: AR-1223, Bütçe: 5000,00 TL (Aralık 2012- Aralık 2013).
2. **Candan, O.** Göksu Deltası Özel Çevre Koruma Bölgesi Habitat İle Tür Koruma Ve İzleme Projesi (Deniz Kaplumbağaları kısmı). Biyoçeşitlilik Projesi, Mersin, PROJE NO: 156.01, ihale Bedeli: 580.000,00 TL (Eylül 2011 – Ocak 2014)
3. **Işık, K., Gençbay, T., Çil, E., Koçak, F.Ö.,** Doğu Karadeniz Bölgesi Farklı Lokalitelerden Nadir Aktinomiset İzolasyonları, 16S rDNA Gen Bölgesi ile Moleküler Tiplendirilmeleri, Fenotipik ve Kimyasal Karakterizasyonları, OMÜ BAP Projesi, SAMSUN, Proje no: **PYO.FEN.1901.11.006**, Bütçe: 40.00,00 TL (14 Nisan 2011-12 Şubat 2013, devam ediyor).
4. **Çol, M..** Ordu Yöresinde Yetişen ve Gıda Olarak Tüketilen Trachystemon Orientales (Kaldirik) Bitkisinin Antioksidan Aktivitesinin Belirlenmesi, Ordu Üniversitesi Bilimsel Araştırma Projeleri Birimi Projesi, Proje No: AR1208, Bütçe: 4.991 TL (01.06.2012- devam ediyor)
5. Renda, G., Özel, A., **Çol, M.,** Akyüz, E. Doğu Karadeniz'den toplanan bazı Ornithogalum L. türleri üzerinde fitokimyasal ve biyolojik arařtırmalar, Karadeniz Teknik Üniversitesi Bilimsel Araştırma Projeleri Birimi Projesi, Proje No: 8960, **Bütçe:80.000 TL** (06.06.2012-devam ediyor)
6. Üstün, E., Sökmen, M., Demir, S., İmidazolin Ve Benzimidazol Türevi Ligandlar Bağlı Cr, Mo ve W Metal Karbonillerin Sentezi, Karakterizasyonu ve CO-Salınımı Özellikleri, TÜBİTAK Projesi, TBAG, Ordu, Proje No: 112T320, Bütçe:140.490,00 (1 Ekim 2012-1 Ekim 2014, devam ediyor)
7. **Çol, M., Aliyazıcıođlu, Y., Turan, İ.** İki Oksim Ligandının Geçiş Metal Komplekslerinin DNA Bağlanma Özellikleri, DNA Kesim Aktiviteleri, Antioksidan Kapasiteleri ve Sitotoksik Etkinliklerinin in Vitro İncelenmesi, TÜBİTAK Projesi, TBAG, Proje No: 112T526, Bütçe: 72.696 TL (03.09.2012-devam ediyor)
8. Ordu Yöresinde Yayılış Gösteren Bazı Cephalanthera L.C.M. Richard (Orchidaceae) Türleri Üzerinde Morfolojik, Mikromorfolojik ve Anatomik Bir Araştırma, Ordu Üniversitesi Araştırma Projesi, (Haziran 2012- )

**5.1.3. Ünye İktisadi ve İdari Bilimler Fakültesi:** Ordu ili Ünye ilçesinde bulunan İktisadi ve İdari Bilimler Fakültesi 2012 yılı itibariyle 21 öğretim elemanı, 22 araştırma görevlisi ve 10 idari personelle eğitim-öğretim hizmeti vermiştir.

Fakültede, örgün ve ikinci öğretim programları kapsamında İktisat, İşletme, Kamu Yönetimi ve Çalışma Ekonomisi ve Endüstri İlişkileri bölümleri bulunmakta; toplamda 1944 öğrenci eğitim görmektedir.

Bununla birlikte Fakülte yerel bazda, belirli zamanlarda ve diğer kurumlarla işbirliği yaparak bir takım bilimsel etkinlikler(konferans, kongre)düzenlemektedir. 2012 yılında Fakülte yönetimince 1 konferans ve 1 sempozyum düzenlenmiştir.

## **A- Makaleler**

### **a- Ulusal Makaleler:**

1. **Fidan Ahmet;** “Kentsel Alan Tanımında Yeni Eğilimler ve Küreselleşme Bağlamında Türkiye’de Kurulan 13 Yeni Büyükşehir Belediyesinin Kent Sınırı Kapsamında Değerlendirilmesi”, *Kent Akademisi, Kent Kültürü ve Yönetimi Elektronik Dergi, Yıl 5, Sayı 10, 30 Kasım 2012.*

2. **Fidan Ahmet;** “Yapay Savaşların Vurduğu Kentler ve Kent Kimlikleri: Dünya Mirası Açısından Öğrenen Değil Ağlayan Kentler Olgusu”, *Kent Akademisi, Kent Kültürü ve Yönetimi Elektronik Dergi, Yıl 5, Sayı 11, 31 Ağustos 2012.*

3. **Fidan Ahmet;** “Kentsel Rekabet Ortamında Merkezi Yönetim – Yerel Yönetim Dengesi ve Hizmet Sunumlarında Popülistleşme Eğilimlerindeki Tehlike”, *Kent Akademisi, Kent Kültürü ve Yönetimi Elektronik Dergi, Yıl 5, Sayı 09, 31 Mayıs 2012.*

4. **Fidan Ahmet;** “Kır Kent Arasındaki Asimetrik Göç Olgusu, Yerel Bölgesel Kalkınma Açısından Yeni Köy Kanunu Tasarı Taslağı'nın Değerlendirilmesi”, *Kent Akademisi, Kent Kültürü ve Yönetimi Elektronik Dergi, Yıl 5, Sayı 12, 2012 Kış Sayısı, 28 Şubat 2013.*

5. **Gökten Kerem,** “Kapitalizm için Çalışmak: Çin’de İşgücü Piyasasının İnşası”, *Çalışma ve Toplum, 35(4), 99-120 (2012).*

6. **Narin Özgür** (2012). “Teknoloji, Üretim Sürecinde Bölünme ve Emek”. *Elektrik Mühendisliği, Elektrik Mühendisleri Odası Dergisi, sayı 445, Ekim 2012, s. 40-45.*

7. **MUTLU ÇAMOĞLU, S., H.YILMAZ, A.GÜL, M. GÖRGÜLÜ.** “Kooperatifler Aracılığıyla Hayvan Dağıtım Kapsamında Desteklenen Süt Sığırcılığı İşletmelerinde Pazara Katılım Düzeyini Etkileyen Faktörlerin (Üreticiye Ve İşletmeye Ait) Analizi: Adana İli Örneği” *Tarım Ekonomisi Dergisi, Cilt:18, Sayı:1, 1-10, (2012)*

8. **MUTLU ÇAMOĞLU, S., M. AKINCI.** “Türkiye’de Sektörel Banka Kredilerinin Gelişimi: Bir Zaman Serisi Analizi” *Yönetim ve Ekonomi Dergisi, Cilt:19, Sayı:1, 193-210, (2012)*

**5.1.4. Ziraat Fakültesi:** Ziraat Fakültesi Cumhuriyet Yerleşkesi içerisinde 8.500 m<sup>2</sup>'lik bir alanda 41 öğretim elemanı, 11 araştırma görevlisi ve 19 idari personel ile eğitim-öğretim hizmetini yürütmektedir.

Fakültede yalnızca örgün öğretim kapsamında; Ziraat Mühendisliği, Gıda Mühendisliği, Tarla Bitkileri, Bahçe Bitkileri, Bitki Koruma, Bitkisel Üretim, Toprak Bilimi ve Bitki Besleme Bölümleri bulunmakta olup toplamda 586 öğrenciye eğitim verilmektedir.

2012 yılı içerisinde Fakültenin öğretim elemanları tarafından sürdürülen 28 bilimsel araştırma projesiyle birlikte; 7'si ulusal dergilerde, 16'sı uluslararası dergilerde yayınlanmış 23 adet bilimsel yayın çalışması bulunmaktadır.

Öğretim elemanlarımız 35'i yurtiçinde 26'sı yurt dışında olmak üzere 61 bilimsel toplantıya katılmışlardır.

## **A- Makaleler**

### **a- Ulusal Makaleler:**

**1- F. Öner, İ. Sezer ve A. Gülümser.** 2012. *Farklı Lokasyonlarda yetiştirilen Atdışı Mısır (Zea mays L. Indendata) Çeşit ve hatlarının Agronomik Özellikler Yönünden Karşılaştırılması. Namık Kemal Üniversitesi, Tekirdağ Ziraat Fakültesi Dergisi. Cilt 9. Sayı 2. Sayfa 1-6.*

**2- F. Öner, A. Gülümser, M. S. Odabaş, H. Akay ve M.A. Açıkgöz.** 2012. *Mısır (Zea mays L.) Yaprak Alanının Matematiksel Model ile Tahmin Edilmesi. Tarım Bilimleri Araştırma Dergisi 5 (1):128-130.*

**3- M. Şahin, İ. Sezer, O. Dengiz ve F. Öner.** 2012. *Kızılırmak Şartlarında Yetiştirilen Bazı Çeltik Çeşitlerinin Verim Performanslarının Belirlenmesi. Tarım Bilimleri Araştırma Dergisi 5 (1):33-36.*

**4- A. Okumuş ve F. Öner.** 2012. *Mısır Bitkisinde GD Analizi Teknolojisi. Türk Bilimsel Derlemeler Dergisi 5 (2): 25-28.*

**5- İ. Sezer, H. Akay, F. Öner. ve M. Şahin.** 2012. *Çeltik Üretim Sistemleri. Türk Bilimsel Derlemeler Dergisi 5 (2): 06-11.*

**6-M. Deveci, R. Sıralı, G. Demirkol,** "Ordu İli Meralarında Bal Arısı (Apis mellifera L.) İçin Önemli Nektarlı Ve Polenli Bitki Türleri" Çankırı Tarım Sempozyumu(Prof. Dr. Selahattin İPTAŞ anısına)(Türk Bilimsel Derlemeler Dergisi) 5 (2): 045-048, 2012

**7-Uyanık, M., Kara, Ş.M., Gürbüz, B.** 2012. *Sürdürülebilir Kalkınmada Biyoçeşitliliğin Önemi. Türk Bilimsel Derlemeler Dergisi 5 (2): 125-127.*

**b- Uluslararası Makaleler:**

- 1-ŞENYURT, M., T.KARADENİZ, T. BAK, 2012. *The Relationships Between The Leaves Area With Other Parameters In Loquat (Eriobotrya japonica Lindl.) Scientific Papers Series B.Horticulture, Valum LVI, 313-317*
- 2-KARADENİZ, T., M. ŞENYURT, T.BAK , 2012. *Of Loquat (Eriobotrya Japonica Lindl.) Flower Pollen, Nectar Efficiency And Facilities The Use In Beekeeping Scientific Papers Series B.Horticulture, Valum LVI, 319-322*
- 3-BAK, T., T.KARADENİZ, M.ŞENYURT, T. YARILGAÇ, 2012. *Assessment Areas of Loquat (Eriobotrya japonica Lindl.) And Effect On Human Health Scientific Papers Series B.Horticulture, Valum LVI, 433-436*
- 4-Islam, A., Altuntas, E., Cangı, R., Kaya, C., and Yildiz, A. 2012. *Physicochemical and colour properties of organic and conventional kiwifruits as affected by storage periods. International Journal of Food Engineering, Volume 8, Issue 4, Pages –, ISSN (Online) 1556-3758, DOI: 10.1515/1556-3758.2770,*
- 5-UĞUR, A., ESER, B., ZEYBEKOĞLU, E., 2012. *An Overview of Culture in Turkey Artichoke and New Perspectives. VIII International Symposium on Artichoke. 10-13.04.2012 Viterbo/Italy (in press in Acta Horticulture).*
- 6-UĞUR, A., ESER, B., 2012. *The Effects of Plant Ages and Cultivar on The Offshoots Yield and Rooting of Globe Artichoke. VIII International Symposium on Artichoke. 10-13.04.2012 Viterbo/Italy (in press in Acta Horticulture).*
- 7-ZEYBEKOĞLU, E., UĞUR, A., 2012. *Potted Artichoke Seedling Propagation by Using Different Vegetative Materials and Techniques. VIII International Symposium on Artichoke. 10-13.04.2012 Viterbo/Italy (in press in Acta Horticulture).*
- 8-A1. M. Deveci, "The Diversity of Plant Species in Rangelands (Ordu Region, Turkey)", *Journal of Animal and Veterinary Advances* 11(9):1498-1511. DOI: 10.3923/javaa.2012.1498.1511, 2012.
- 9-A2. M. Deveci, A. Kuvancı, "Investigation of Pollen Preferences of Honeybee", *Journal of Animal and Veterinary Advances* 11(8):1265-1269. DOI: 10.3923/javaa.2012.1265.1269, 2012.
- 10-A3. M. Deveci, "An investigation on plant species diversity in Colchic Province (Turkey)", *African Journal of Agricultural Research* Vol. 7(5), pp. 820-843. DOI: 10.5897/AJAR11.2189, 2012. (Alıntı Sayısı 1)
- 11-Yaldiz G., *Some Antimicrobial Activity Plants Growing in Rize Region Used in Alternative Medicine Journal of Life Sciences* 6 (2012) 624-631
- 12-M.A. Açıkgöz, D.B. Özenç, 2012. *Effects of Hazelnut Husk Compost and Bacteria Inoculation on Soybean Growth and Nodule Formation. 8<sup>th</sup> International Soil Science Congress on "Land Degradation and Challenges in Sustainable Soil*

*Management" May 15-17, Proceeding Volume:V, 613-619, Çeşme-İzmir, TURKEY.*

**13-S. Yılmaz, D.B. Özenç,** 2012. *Effects of Hazelnut Husk Compost and Tea Waste Compost on Growth of Corn Plant (Zea Mays L.) 8<sup>th</sup> International Soil Science Congress on "Land Degradation and Challenges in Sustainable Soil Management" May 15-17, Proceeding Volume:V, 620-626, Çeşme-İzmir, TURKEY.*

**14-N. Özenç, D.B. Özenç, Ö. Duyar, H. Erol,** 2012. *Manganase-Iron Interactioncs in Soil, Hazelnut Leaves and Nuts. 8<sup>th</sup> Int. Soil Science Con.*



**5.1.5. Tıp Fakültesi:** Ordu Üniversitesi Tıp Fakültesi 2012 yılında, Cumhuriyet Yerleşkesi içerisinde bulunan, 14000 m<sup>2</sup> kapalı alana sahip Morfoloji binasında 79 öğrencisine 33 öğretim elemanı ile eğitim-öğretim hizmetini vermiştir.

Ordu İline büyük hizmet sağlayacak Tıp Fakültesi Hastanesinin mümkün olan en kısa sürede açılabilmesi için yoğun bir çaba gösterilmektedir. Devam eden bu süreçte Tıp Fakültesi sağlık hizmetlerini, Üniversitemiz ve Sağlık Bakanlığı arasında imzalanan bir protokol ile T.C. Sağlık Bakanlığı Ordu Üniversitesi Eğitim ve Araştırma Hastanesi İle Kadın Doğum ve Çocuk Ek Hizmet Binasında sağlık hizmetlerini sürdürmektedir.

Tıp Fakültesi öğretim elemanları 2012 yılında, 26 sı yurtdışında olmak üzere toplam 114 bilimsel etkinliğe katılmıştır. Yine bu dönemde Tıp Fakültesi öğretim elemanları tarafından hazırlanan 28'i ulusal, 53'ü uluslararası kaynaklarda yayınlanmış 81 adet bilimsel makale ve yayın bulunmaktadır.

## **A- Makaleler**

### **a- Ulusal Makaleler:**

**1-Erdem H, Yıldırım Ü, Özaydın İ, Doğan S, Aydın Y, Uzunlar AK, Ankaralı H, Oktay M. Tiroid İnce İğne Aspirasyon Biyopsilerinin Histopatolojik Sonuçlarının Retrospektif Olarak Karşılaştırılması. 2012;4(2):26-30.**

**2-Erdem H, Kadioğlu N, Uzunlar AK, Yıldırım Ü, Oktay M, Şahiner C, Yılmaz S. Tiroglossal Kanal Kisti Zemininde Gelişen Tiroid Papiller Karsinomu; Nadir Yerleşimli. 2012;2: 86-87.**

**3-Erdem H, Kadioğlu N, Uzunlar AK, Yıldırım Ü, Oktay M, Şahiner C, Özçelik D, Turan H. An Aggressive Basal Cell Carcinomas With Multiple Focuse And Distant Lung Metastasis Case Report. Cumhuriyet Tıp Derg 2012; 34: 510**

**4-Kaya A, Işık T, Kurt M, Tanboğa İ. H. A papillary fibroelastoma Arising From the Tricuspid Valve. Türk Kardiyol Dern Arş. 40 (3):282 (2012).**

**5-Bilen E, Kaya A, Kurt M, Işık T, Tanboğa İ.H , Topçu S, Kalkan K. Mitral Darlıklı Hastalarda Darlığın Derecesi ile Sol Atriyal Fonksiyonlar Arasındaki İlişkinin Değerlendirilmesi. MN Kardiyoloji C19 S1 (2012)**

**6-Tanboğa İ.H, Kurt M, Işık T, Kaya A, Ekinci M, Aksakal E , Sevimli S, Çaylı M. Türk Kardiyoloji Dergilerinde Yayımlanan Çalışmalarda Çokdeğişkenli Lojistik Regresyon Analiz Yönteminin Değerlendirilmesi. Türk Kardiyol Dern Arş 40:1-7(2012)**

**7-Tanboğa İ.H, Kurt M, Işık T, Kaya A, Aksakal E, Ekinci M, Bakırcı E.M, Kaya H, Sevimli S. Catheter Ablation of atrioventricular Nodal Re-entrant Tachycardia. 39: 166-173(2012) Dicle Tıp Dergisi.**

**8- Işık T, Kurt M, Kaya A, Tanboğa İ. H. Multible Septal Coronary Cameral Fistulae Associated with Paroxysmalm Atrial Fibrillation. Türk Kardiyol Dern Arş.40 (2):200 (2012).**

**9-Tanboğa İ.H Işık T, Kaya A, Kurt M. Two-Dimensional Strain İmaging for Predicting the Localization of accesory pathway. Türk Kardiyol Dern Arş.40 (1):108 (2012).**

**10-Noyan T. Klinik Tanı ve Laboratuvar Pratiğinde D-dimer Testi. Türk Klinik Biyokimya Derg; 10(1): 35-40 (2012).**

**11-Bayrak T, Dursun P, Bayrak A, Gültekin M, Kolusarı A, Çakır E, Ozyurt M, Zeyneloğlu H.B. Paraoxonase Lactonase Activity (PON-HTLase), Asymmetric Dimethylarginine (ADMA) and Platelet Activating Factor-Acetylhydrolase (PAF-AH) Activity in Non-Obese women with PCOS. Gynecological Endocrinology. DOI: 10.3109/09513590.2012.683068.**

**12-Hepatit B Taşıyıcılarının Ailelerinde HBsAg Taraması; Özgür Enginyurt, M Kadir Aksöz, Güncel Gastroenteroloji Dergisi, Mart 2012**

**13-Evde Bakım Hizmeti Kapsamındaki Hastaların Sosyodemografik Özellikleri ve Tıbbi Durumları; Özgür Enginyurt, Kurtuluş Öngel, Smyrna Tıp Dergisi**

**14. Bayrak A, Bayrak T, Demirpençe E, Kılınç K. Differential hydrolysis of homocysteine thiolactone by purified human serum 192Q and 192R PON1 isoenzymes J Chromatogr B Analyt Technol Biomed Life Sci.2011,879**

**15. Soyman Z, Noyan V, Tulmac M, Yucel A, Sagsoz N, Bayrak T, Bayrak A, Cakir E. Serum paraoxonase 1 activity, asymmetric dimethylarginine levels, and brachial artery flow-mediated dilatation in women with polycystic ovary syndrome. Fertil Steril. 2011;95(3):1067-72.**

**16. -Aktepe OC, Aşık G, Çetinkol Y, Biçmen M, Gülay Z. "Escherichia coli suşlarında plazmide bağlı kinolon direncinin araştırılması". Mikrobiyoloji Bülteni 2012;46(1):9**

**17 - Çetinkol Y, Altunçekiç Yıldırım A. "Sağlık Meslek Lisesi Öğrencilerinde HBsAg, Anti-HBs, Anti-HCV ve Anti-HAV IgG Sonuçlarının Değerlendirilmesi" Viral hepatit derg. Doi: 10.4274/Vhd.18.06.**

**18 - Çetinkol Y. "Kars Devlet Hastanesi'ne başvuran hastalarda HBsAg, Anti-HCV ve Anti-HIV Seroprevalansı" Viral hepatit derg (Baskıda).**

**19- Gastrointestinal Stromal Tümörlerde Prognostik Faktörler Köksal BİLGEN, Sinan C. HASÇİÇEK, Süleyman ÇETİNKÜNAR, Bahadır CELEP, Serhat TOKGÖZ, Gündüz TUNÇ, Mesut Y. ATLI Yeni Tıp Dergisi / 01-04-2011 Cilt: 28 Sayı: 2**

**20-ASEMPTOMATİK SAFRA KESESİ TAŞI OLAN HASTALARDA LAPAROSKOPIK KOLESİSTEKTOMİNİN GASTROİNTESTİNAL HAYAT KALİTESİ ÜZERİNE ETKİSİ Süleyman ÇETİNKÜNAR, Serhat TOKGÖZ,**

Mehmet TOKAÇ, **Köksal BİLGİN**, Bahadır CELEP, Oğuz HASDEMİR, Mesut ATLI ADÜ Tıp Fak. Dergisi 2011;12(2):5-10

21-Aydemir Özcan T, **Özer F**, Acar H, Çetin S, Özben S, Çınarlı Gül G. İdiyopatik Parkinson Hastalığında Görsel Halusinasyonlar, Görsel Uyandırılmış Potansiyeller ve Kognitif Disfonksiyon. Turk Norol Derg 2011;17:143-149

22- **Mithat Bedir, Hürtan Acar, Feriha Özer, Birgül Kurşun Atmaca, Aytül Mutlu, Fazıl Genç, Serkan Özben, Macit Koldaş, Tuğba Özcan Aydemir**, Levodopa Kullanmakta Olan İdiyopatik Parkinson Hastalarında Plazma Homosistein Düzeyi ve Polinöropati ilişkisi Haseki Tıp Bülteni 2012 sayı 2 53

23. Pammukcu E. Colak C, Calık S, **Karaman U**, Demodex sayısının çeşitli değişkenlere göre tanımlanmasında sıfır ağırlıklı ve hurdle regresyon modellerinin incelenmesi. İstatistik Araştırma Dergisi. 2012; 9 (01): 72-80

24) Sönmez OF, Tümkaya L, Kanat A, Demir Z, **Baş O**. Cystic schwannoma of the right brachial plexus causing thoracic outlet syndrome Case Report. Journal of Experimental and Clinical Medicine 29 (2012) 81-83.

25) Kalkan Y, Tümkaya L, Bostan H, Tomak Y, Altuner D, **Baş O**, Zorba OÜ, Uzun H. Yetişkin Sıçanlarda Testis Hücreleri ve Kalsinörin İmmunpozotifliği üzerine Ketamin Etkileri: Bir İmmunohistokimyasal ve Histopatolojik Çalışma. Atatürk Üniversitesi Vet. Bil. Derg. 2012; 7(1): 7-17

26) Aile Hekimliği Polikliniğinde Takip Edilen Alerji Hastaları; **Özgür Enginyurt**, Smyrna Tıp Dergisi 2011

27) B Taşıyıcılarının Ailelerinde HBsAg Taraması; **Özgür Enginyurt, M Kadir Aksöz**, Güncel Gastroenteroloji Dergisi, Mart 2012

28) Evde Bakım Hizmeti Kapsamındaki Hastaların Sosyodemografik Özellikleri ve Tıbbi Durumları; **Özgür Enginyurt**, Kurtuluş Öngel, Smyrna Tıp Dergisi 2012

#### **b- Uluslararası Makaleler:**

1-Yıldırım U, Ozaydin I, Erdem H, **Uzunlar AK**. Intussusception of the appendix induced by sessile serrated adenoma: a case report. Turk Patoloji Derg. 2012;28(3):290-2.

2-Erdem H, Yıldırım U, Tekin A, Kayıkci A, **Uzunlar AK**, Sahiner C. Leiomyoma of the urinary bladder in asymptomatic women. Urol Ann. 2012 Sep-Dec; 4(3): 172–174.

3-Yıldırım U, Erdem H, Kayıkçı A, **Uzunlar AK**, Tekin A, Kuzey MA. Myxoma of the renal sinus: case report and literature review. Turk Patoloji Derg. 2012;28(1):76-9.



4-Erdem H, **Uzunlar AK**, Yildirim U, Sav A, Dosoglu M. Collision Tumor of Meningioma and Non Hodgkin Malignant Lymphoma of Cerebellum. *Brain Disorders Ther* 2012

5-Emir S, Demir HA, Güven B, **Kaçar A**, Otkün I. Paraganglioma Presenting With Marked Proteinuria: A Case Report. *J Peditr Hematol Oncol.*2012 Nov

6- Demir HA, **Kaçar A**, Emir S, Cihan BS, Tunç B. Multiple axillary-infraclavicular lymph node metastasis from malignant rhabdoid tumor of unknown primary site. *Turk J Peditr.* 2012 May-Jun;54(3):305-8.

7- **Kaçar A**, Arikök AT, Azili MN, Ekberli Ağırbaş G, Tiryaki T. Calretinin immunohistochemistry in Hirschsprung's disease: An adjunct to formalin-based diagnosis. *Turk J Gastroenterol.* 2012 Jun;23(3):226-33.

8- Demir HA, Ozdel S, **Kaçar A**, Senel E, Emir S, Tunç B. Ganglioneuroma in a child with hereditary spherocytosis. *Turk J Peditr.* 2012 Mar;54(2):187-90.

9- **Kaçar A**, Paker I, Akbiyik F, Arikök AT, Mambet E. CD117 and CD34 staining patterns in childhood benign mammary lesions. *Turk Patoloji Derg.* 2012;28(1):31-7

10- **Kaçar A**, Paker I, Orhan D, Poyraz A, Okçu Heper A, Arda N, Boduroğlu E. Childhood fibroblastic and myofibroblastic tumors: a multicenter documentation and review of the literature. *Turk Patoloji Derg.* 2012;28(1):24

11. **Kaya A**, Tanboğa İ.H, Kurt M, Isık T, Ozgokçe M ,Topçu S, Aksakal E. Corrected Transposition of The Great Arteries With A Previously Unreported Cardiac Anomalies. *Cardiovascular Journal of Africa.*23: 267-269 (2012)

12. Aksakal E, **Kaya A**, Bakırcı EM Kurt M, Tanboğa İH, Sevimli S, Açikel M. Assessment of agreement between transthoracic and transesophageal echocardiography techniques for left ventricular longitudinal deformation imaging and conventional Doppler parameters estimation: a cross-sectional study. *Anadolu KardiyolDerg*

13. Tanboga I.H, Kurt M, Ekinci M, Isık T, **Kaya A**, Bilen E, Aksakal E. Hemodynamic assessment of mitral stenosis: mitral valve resistance as an echocardiographic index. *J Heart Valve Dis.* 21, 203-7 (2012)

14. Isık T, Kurt M, Ayhan E, Uyarel H, Tanboga I.H, Korkmaz AF, **Kaya A**, Sevimli S. Relation of Red Cell Distribution Width with Presence and Severity of Coronary Artery Ectasia. *Clin Appl Thromb Hemost.*18(5): 441-7 (2012)

15. Tanboğa İH, Kurt M, Bilen E, Aksakal E, **Kaya A**, Isık T, Ekinci M, Karakoyun S, Sevimli S. Assessment of Right Ventricular Mechanics in Patients with Mitral Stenosis by Two-Dimensional Deformation Imaging. *Echocardiography.*29 (8):956-61 (2012)

16. Isık T, Ayhan E, Uyarel H, Ergelen M, Tanboğa İH, Kurt M, Korkmaz AF, **Kaya A**, Aksakal E Sevimli S. . Increased mean platelet volume associated with extent of slow coronary flow. *Cardiol J.*19 (4): 355-62(2012)

17. Ozhan H, Alemdar R, Çağlar O, Ordu S, **Kaya A**, Albayrak S, Turker Y, Bulur S. Performance of Bioelectrical Impedance Analysis in the Diagnosis of Metabolic Syndrome. *Journal of Investigative Medicine*. **60**, 587-591 (2012)
18. Cıl H, Bulur S, Türker Y, **Kaya A**, Alemdar Y, Karabacak A, Aslantaş Y, Ekinözü I, Albayrak S, Ozhan H; for the MELEN investigators. Impact of Body Mass Index on Left Ventricular Diastolic Dysfunction. *Echocardiography*
19. Aksakal E, Tanboğa IH, Kurt M, Kaygın MA, **Kaya A**, Isık T, Ekinci M, Sevimli S, Açıklık M. The Relation of Serum Gamma-glutamyl Transferase Levels with Coronary Lesion Complexity and Long-term Outcome in Patients with Stable Coronary Artery Disease. *Atherosclerosis*. **22** (12): 596-601 (2012)
20. Tanboğa I.H, Kurt M, Gökdeniz T, Isık T, Ekinci M, **Kaya A**, Aksakal E, Sevimli S. Is routine echocardiography necessary after catheter ablation of atrioventricular nodal re-entrant tachycardia. *Cardiol J*. **19** (3): 274-7 (2012).
21. Isık T, Tanboğa IH, Ayhan E, Uyarel H, **Kaya A**, Kurt M, Erdoğan E, Ergelen M, Cicek G, Akgul O, Ghaandaian B. Impact of altitude on predicting mid term outcome in patients with ST elevation myocardial infarction. *Clin Appl Thromb Hemost*. (2012)
22. Isık T, Tanboga I.H, Kurt M, **Kaya A**, Ekinci M, Ayhan E, Uluganyan M, Ergelen M, Uyarel H. Relation of the Metabolic Syndrome with Proarrhythmogenic Electrocardiographic Parameters in Patient without Diabetes. *Acta Cardiol* **67**(2): 195
23. Kurt M, Tanboga IH, Bilen E, Isık T, **Kaya A**, Karakaş MF, Büyükkaya E. Abnormal Left Ventricular Mechanics in Isolated Bicuspid Aortic Valve Disease may be Independent of Aortic Distensibility: 2D Strain Imaging Study. *The Journal of Heart Valve Disease* **21**: 608-614 (2012).
24. Kurt M, Tanboga I.H, Aksakal E, **Kaya A**, Isık T, Ekinci M, Bilen E. Relation of Left Ventricular End-diastolic Pressure and NT-Pro-BNP Level with Left Atrial Deformation Parameters. *Eur Heart J Cardiovasc Imaging*. **13** (6): 524-30 (2012)
25. Gecit, N. Pirincci, K. Taken, **E. Benli**, K. Ceylan. Application of ureteroscopic pneumatic lithotripsy in patients with ureter calculi: Our five years experience. *Pakistan Journal of Medical Sciences*, Vol 28, No 1 (2012).
26. Impact of high dose chemoimmunotherapy after surgery on the overall and disease-free survivals in advanced stage malignant melanoma. Bilgin C, Cetinkunar S, **Bilgen K**, Celep B, Tokgöz S, Sözen S, Karaca T, Ozer S, Tunç G. *Ann Ital Chir*. 2012 Aug 5.
27. Factors predicting iliac metastasis and overall survival in malignant melanoma of the lower extremities. Tokgoz S, Cetinkunar S, Bilgin C, **Bilgen K**, Ucar Y, Colhan I, Tunc G. *Acta Chir Belg*. 2012 May-Jun; **112**(3): 189-94.

- 28.** The efficacy of topical capsaicin and phenytoin on random pattern skin flap in rats **KÖKSAL BİLGİN 1, ESRA BİLGİN 2, SÜLEYMAN ÇETİNKÜNAR 3, SEVİL IŞIK 1, BAHADIR CELEP** Ann.İtal.Chir.21 september 2012
- 29.**F. R. Yalçınkaya, M. Davarcı, A. Gökçe, E. O. Güven, M. İnci, M. Kerem, **A. Ayyıldız**, R. H. Amilkanthwar, A. Kaçar. Intraurethral utterbasti application for urethral injury in rats. *J Anim Vet Adv*, 2012; 11(9): 1494-1497
- 30.** Ozben S, Oguz E, **Ozer F**, Genc F. Bilateral ballism in a patient with diabetes mellitus and chronic renal failure. *J Clin Neurosci*. 2011 May;18(5):731-2.
- 31.** Ozben S, Ozben B, Tanrikulu AM, **Ozer F**, Ozben T. Aspirin resistance in patients with acute ischemic stroke. *J Neurol*. 2011;258:1979 – 1986
- 32.** Ozben S, Acar H, Gunaydin S, Genc F, **Ozer F**, Ozben H. The second lumbrical-interosseous latency comparison in carpal tunnel syndrome. *J Clin Neurophysiol* 2012
- 33.**-Altıntaş A, Petek B, Işık N, Terzi, M, Bolukbası F, Tavsanli M, Saip S, Boz C, Aydın T, Arici-Duz O, **Ozer F**, Siva A. Clinical and radiological characteristics of tumefactive demyelinating lesions: follow up study. *Mult Scler*. 2012 Oct;18(10):1448-53
- 34-** Ozben S, Acar H, Gunaydin S, Genc F, **Ozer F**, Ozben H. The second lumbrical-interosseous latency comparison in carpal tunnel syndrome. *J Clin Neurophysiol* 2012
- 35** -Altıntaş A, Petek B, Işık N, Terzi, M, Bolukbası F, Tavsanli M, Saip S, Boz C, Aydın T, Arici-Duz O, **Ozer F**, Siva A. Clinical and radiological characteristics of tumefactive demyelinating lesions: follow up study. *Mult Scler*. 2012 Oct;18(10):1448-53
- 36.**Tuncer, T., HF. Çay, C. Kaçar, L. Altan, OŞ Atik, AT. Aydın, F. Ayhan, B. Çörekçi Yanık, B. Durmaz, N. Eskiuyurt, H. Genç, Y. Gökçe Kutsal, **R. Günaydin**, S. Hepgüler, S. Hizmetli, T. Kaya, Y. Kurtaiş, N. Ölmez, M. Saridoğan, D. Sindel, B. Sonel Tur, S. Sütbeyaz, ÖF. Şendur, H. Uğurlu, Z. Ünlü. “Evidence-Based Recommendations for the Management of Knee Osteoarthritis: A Consensus Report of the Turkish League Against Rheumatism”, *Turk J Rheumatol*, 2012;27(1):1-17.
- 37.**Ozgocmen, S., O. Akgul, A. Akıncı, S. Ataman, M. Birtane, H. Bodur, **R. Günaydin**, O. Kuru, A. Rezvani, OF. Sendur, K. Senel, T. Tuncer. “Agreement of Turkish physiatrists with the assessment in spondyloarthritis international society and the European league against rheumatism recommendations for the management of ankylosing spondylitis and rheumatoid arthritis”, *Open Rheumatol J*, 2012;6:1-5.
- 38.** Kiran TR, Karaman U, Çolak C, Özer A. The level of adenosine deaminase in the serum of patients who have positive *Entamoeba coli*. *HealthMed*. 2012, 6(6):2108-

39. Beytur L, Karaman U, Beytur A, Altındag M, Geçit İ, Özer A, Çolak C. Investigation Of Demodex Spp. On The Perinea In Women Visiting Urology And Gynecology Policlínics. HealthMed 2012, 6(4):1279-1284.
40. Özer A, Karaman U, Değerli S, Çolak C, Karadan M, Karcı E. Investigation of Demodex Spp. prevalence among managers and workers of health hazard bearing and sanitary establishment. Journal of the formosan medical association. 2012:
41. Doğan K, Kafkaslı A, Karaman U, Atambay M, Karaoğlu L, Çolak C. Gebelerde Toxsoplasma Enfeksiyonun Seropozitiflik Serokonversiyon ve Fetusa Geçiş Oranları. Mikrobiyol Bul. 2012 Jan;46 (1):85-92. (SCI-ex).
42. Türk S, Doğruman Al F, Karaman Ü, Kuştimur S: İshalli olgularda Microsporidia sıklığının farklı boyama yöntemleriyle araştırılması. Mikrobiyol Bul. 2012 Jan;46
43. Bas O, Bilgic S, Salbacak A, Sonmez OF, Erkut A. Variations of The Superficial Peroneal Nerve and Its Terminal Branches in The Turkish Newborn Fetuses. Turkish Neurosurgery. 2012;22(1):62-7.
44. Aslan A, Cemek M, Buyukokuroglu ME, Altunbas K, Bas O, Yurumez Y. Royal jelly can diminish secondary neuronal damage after experimental spinal cord injury in rabbits. Food Chem Toxicol. 2012;50(7):2554-9 (SCI-ex).
45. Oguz Mutlu, Esen Gumuslu, Guner Ulak, Ipek Komsuoglu Celikyurt, Sibel Kokturk, Hale Maral Kır, Furuzan Akar, Faruk Erden Effects of fluoxetine, tianeptine and olanzapine on unpredictable chronic mild stress-induced depression-like behavior in mice. Life Sciences (2012)
46. Seckin I, Uzunalan M, Pekpak M, Kokturk S, Sonmez H, Oztürk Z, Demirci S, Yaprak E. Experimentally induced puromycine aminonucleoside nephrosis (PAN) in rats: evaluation of angiogenic protein platelet-derived endothelial cell growth factor (PD-ECGF) expression in glomeruli. J Biomed Sci. 2012 Feb 16
47. EPILEPSY Histological, Electroencephalographic and Psychological Aspects. Cellular and Molecular Mechanisms Underlying Epilepsy: An Overview with Our Findings", Melda Yardimoglu, Gul Ilbay, Cannur Dalcik, Hakki Dalcik and Sibel Kokturk, INTECHWEB.ORG,
48. Aktepe OC, Aşık G, Çetinkol Y, Biçmen M, Gülay Z. "Escherichia coli suşlarında plazmide bağlı kinolon direncinin araştırılması". Mikrobiyoloji Bülteni. 2012;46(1):9-
49. T. Akgül, E. Huri, H. Yağmurdur, A. Ayyıldız, H. Üstün, C. Germiyanoğlu Phosphodiesterase 5 inhibitors attenuate renal tubular apoptosis after partial unilateral ureteral obstruction: An experimental study. Kaohsiung J Medical Science, 2011; 27: 15-19.
50. F. R. Yalçınkaya, A. Gökçe, M. Davarcı, E. O. Güven, M. İnci, S. B. Kartal, A. Ayyıldız, M. D. Balbay. The impact of NIH-IV prostatitis on early post-

*operative outcomes of transurethral resection of the prostate in patients with symptomatic benign prostate hyperplasia. Turk J Med Sci, 2011; 41(3): 515*

**51.Sedat Çađlı, Hasan Serdar Işık, Umut Yıldırım, Nevhis Akıntürk and Mehmet Zileli, Giant sacral schwannomas Journal of Neuro-Oncology, 2012, Volume 110, Number 1, Pages 105-110**

**52.Özcan T, Özcan H, Işık H.S. Karpal Tünel Sendromu, Mesleki risk faktörleri ve non-dominant el ilişkisi. Türkiye Klinikleri Tıp Bilimleri Dergisi**

**53.Işık HS, Çađlı S, Zileli M. Percutaneous Biopsy of the Spine: Analysis of 84 Cases, Journal of Neurological Sciences [Turkish] 29:(2)# 31; 258, 2012**



**5.1.6. Diş Hekimliği Fakültesi:** Ordu merkezinde bulunan Vakıflar Genel Müdürlüğü'ne ait hizmet binası bünyesinde fakülte ve klinikleri barındırmaktadır.

Fakülte; 13 öğretim elemanı, 12 araştırma görevlisi, 3 idari personelle 56 öğrenciye eğitim hizmeti sağlamaktadır.

2011 yılı içerisinde öğretim elemanlarımız tarafından hazırlanan 8'i Türkçe, 3'ü yabancı dilde olmak üzere yurtiçi dergilerde yayınlanmış 11 adet bilimsel yayın çalışmamız bulunmaktadır.

#### **A- Makaleler**

##### **a-Ulusal Makaleler:**

- 1- Köse, O., **Çanakçı, V.**, Arabacı, T. & Sağlam, E. (2012) [Obesity and periodontitis]. *Journal of Marmara University Institute of Health Sciences*, 2 (2), 89-100. Turkish.
- 2- **Sadık E**, Toraman Alkurt M. Oral mukozanın şüpheli lezyonlarının teşhisinde kullanılan yardımcı yöntemler. *GÜ Diş Hek Fak Derg*; 29(3): 201-208, 2012
- 3- **Celik E.**, Ozkan P., Ozak S.T. 'Esthetic Crown Lengthening For Maxillary Anterior Teeth: An Interdisciplinary Case Report'. *Cumhuriyet Dental Journal*, Kabul Tarihi: 06.08.2012

##### **b-Uluslararası Makaleler:**

- 1- Eltas A, Tozoglu U, Keles M, **Canakci V**. ASSESSMENT OF ORAL HEALTH IN PERITONEAL DIALYSIS PATIENTS WITH AND WITHOUT DIABETES MELLITUS. *PERITONEAL DIALYSIS INTERNATIONAL* Volume: 32 Issue: 1 Pages: 81-85 DOI: 10.3747/pdi.2010.00113 Published: JAN-FEB 2012
- 2- Akman S, **Canakci V**, Kara A, Tozoglu U, Arabaci T, Dagsuyu IM. Therapeutic Effects of Alpha-lipoic Acid and Vitamin C on Alveolar Bone Resorption After Experimental Periodontitis in Rats. *A Biochemical, Histochemical and Stereologic Study. J Periodontol.* 2012 Jun 15
- 3- Dilsiz A, **Canakci V**, Aydin T. Clinical Effects of KTP Laser and Photodynamic Therapy on Outcomes of Treatment of Chronic Periodontitis: A Randomized Controlled Clinical Trial. *J Sagirkaya E*,
- 4- **Sagirkaya E, Arikan S, Sadik B, Kara C, Karasoy D, Cehreli M.** "A randomized, prospective, open-ended clinical trial of zirconia fixed partial dentures on teeth implants: interim results". *Int J Prosthodont.* 2012 May-25(3):221-31.
- 5- **Bekçioğlu B. Sağirkaya E, Karasoy D, Cehreli M.C.** Two-year follow-up of early-and conventiollyy-placed two-stage implantssupporting fixed prostheses. *Int J Oral Maxillofac Implants.* 2012 Nov-Dec;27(6):1554-9

## B- Projeler

### a- Tamamlanan Projeler:

- 1- Farklı Tesla ve Sürelerde MR Uygulamalarının Dental Amalgam Kompozisyonuna ve Amalgam Yüzeyinin Kimyasal Durumuna Etkisinin Yapısal Analiz Yöntemleri ile Değerlendirilmesi. Gazi Üniversitesi Bilimsel Araştırma Projeleri, Ankara, Proje Kod No:03/2011-03, Bütçe 12.000TL
- 2- **Çelik, E., Özden N.** 'Dinamik Yükleme Yapılan Kısa İmplantlarda Kron/İmplant Oranının Stres Dağılımına Etkisinin İncelenmesi' konulu proje Ankara Üniversitesi Bilimsel Araştırma Proje Müdürlüğü tarafından 10B3334003 proje numarası ile desteklenmiştir. Ankara 2012

### b-Devam Eden Projeler:

- 1- **Arıkan S., Sadık B., Akça G.:** Farklı Polisaj Teknikleri Uygulanmış Rezin Kompozit Yüzeylerinin Suni Tükrükle Temas ve Yaşlandırma Sonrası Bakteri Adezyonu Üzerindeki Etkilerinin Konfokal Lazer Mikroskopu ile İncelenmesi. BAP Projesi, Ordu Üniversitesi, Ordu, Proje NO: AR-1202, Bütçe: 5.000 TL (08 Haziran 2012-08 Mayıs 2013, devam ediyor).
- 2 - Kara B. N, **AR-1225** Fissür çürüklerinin teşhisinde DIAGNOdent ve Caries ID cihazlarının performansının değerlendirilmesi (Ordu Üniversitesi BAP)



**5.1.7. Güzel Sanatlar Fakültesi:** Güzel Sanatlar Fakültesi 2012 yılında, Cumhuriyet Yerleşkesi içerisinde bulunan Eğitim Fakültesi binasında 12 öğretim elemanı, 9 araştırma görevlisi ve 3 idari personel ile 112 öğrencisine eğitim-öğretim hizmetini sürdürmüştür.

Bünyesinde Müzik, Sahne Sanatları, Fotoğraf, Grafik Tasarım, Resim, Heykel, Moda, Geleneksel Türk El Sanatları, Sinema-Televizyon, İç Mimarlık ve Çevre Tasarımı, Seramik ve Cam Bölümleri bulunmaktadır.

Bununla birlikte Yükseköğretim Kurulu Başkanlığı'nın 04.01.2013 tarih ve B.08.6.YÖK.0.72-101.03-75-651 sayılı yazısında belirtilen ve 20.12.2012 tarihli Yükseköğretim Genel Kurulu toplantısında incelenen karar gereğince Sahne Sanatları ve Müzik Bölümleri Müzik ve Sahne Sanatları Fakültesi'ne aktarılmıştır.

## **A- Makaleler**

### **a- Uluslararası Makaleler:**

- 1- **Mehmet YILMAZ**, "Türk Blog ve Forum Ortamlarında 'One Minute' Çıkışı", *The Journal of International Social Research*, vol. 5, no. 20, ss. 315-332, 2012.
- 2- **AYDAR, Yrd. Doç. Deniz AYDAR**, "Müzikte Batılılaşma kapsamında 3.Selim ve 2.Mahmud" Ordu Üniversitesi, Sosyal Bilimler Enstitüsü, Sosyal Bilimler Araştırmaları Dergisi, Cilt:3, Sayı :5, Sayfa :38-44 Haziran 2012 (Uluslararası)
- 3- **APAYDINLIK ve Şentürk , N (2012)** "Ders dışı Sosyal (Müziksel) Etkinliklerin Genel Lise Öğrencilerinin Kural Dışı Davranış Gösterme Eğilimlerine Etkileri", *International Journal of New Trends in Arts, Sports and Science Education*, 1(1), 67-79 ISSN:2146 - 9466
- 4- **APAYDINLIK (2012)**. "Ergenlik Dönemi Sorunlarının Çözümünde Müzik Eğitiminin Rolü ve Önemi", *E- Journal of New World Science Academy (NWSA)*, 7 (2), 123-130, ISSN:1308-729

**5.1.8. Müzik ve Sahne Sanatları Fakültesi:** 2012/ 3449 sayılı Bakanlar Kurulu kararıyla 05.07.2012 tarihinde kurulan fakülte, yapılanma sürecini 13/09/2012 tarihli 6619 sayılı Yükseköğretim Kurul Kararıyla kapatılan Devlet Konservatuvarı ve Güzel Sanatlar Fakültesi'nin kapatılan Sahne Sanatları ve Müzik Bölümü ile tamamlamaya çalışmıştır. Fiziki kaynak ve personel yapısını bu birimlerden oluşturan fakültenin 145 öğrencisi ve 5 öğretim elemanı bulunmaktadır.

**5.1.9. Eğitim Fakültesi:** 2011/1595 sayılı Bakanlar Kurulu kararıyla 04.04.2011 tarihinde kurulması kararlaştırılan fakültemiz akademik ve idari yapılanma süreci içerisinde bulunduğundan dolayı 2012 yılı içerisinde eğitim-öğretim hizmetini verememiştir.

**5.1.10. İlahiyat Fakültesi:** 2012/ 3243 sayılı Bakanlar Kurulu kararıyla 23.06.2012 tarihinde kurulan fakülte henüz yapılanma sürecinde olduğundan 2012 yılında herhangi bir faaliyet gerçekleştirilmemiştir.



## 5.2. YÜKSEKOKULLAR

**5.2.1. Sağlık Yüksekokulu:** Sağlık Yüksekokulu 2012 yılında, Cumhuriyet Yerleşkesi içerisinde bulunan Eğitim Fakültesi binasında 13 öğretim elemanı, 4 idari personel ile eğitim-öğretim hizmetini sürdürmüştür. Fiilen eğitim veren Hemşirelik bölümünde 368 öğrenci bulunmaktadır.

Hemşirelik bölümü uygulamalı bir bölüm olduğundan birinci dönem dışında, diğer bütün dönemlerde müfredatta uygulamalı meslek dersleri yer almakta ve dersin özelliğine göre hafta içinde belirli sürelerle uygulama çalışmaları uygulama alanlarında ilgili öğretim elemanının danışmanlığında gerçekleştirilmektedir.

Yüksekokulun öncelikli amacı bölgenin ve ulusun sağlık öncelikleri doğrultusunda; birey, aile ve toplumun sağlığını koruyacak, geliştirecek, hastalıkları önleyecek hastalık halinde bakım ve rehabilitasyon hizmetleri ile bireyin ve sosyal grupların baş etme gücünü arttıracak sağlık personelleri yetiştirmektir.

Sağlık Yüksekokulu öğretim elemanları 2012 yılında, 13'ü yurtdışında olmak üzere toplam 30 bilimsel etkinliğe katılmıştır. Yine bu dönemde Tıp Fakültesi öğretim elemanları tarafından hazırlanan 1'i ulusal, 9'u uluslar arası kaynaklarda yayınlanmış 10 adet bilimsel makale ve yayın bulunmaktadır.

Bununla birlikte Ordu Üniversitesi Sürekli Eğitim Merkezi ve Sağlık Yüksekokulunun ortaklaşa yürüttüğü 1 adet proje bulunmaktadır.

### A- Makaleler

#### a- Ulusal Makaleler :

- **Günaydın N., Kutlu Y.** Sağlık Kurumlarında Çalışan Hemşireler Arasında İşyeri Şiddeti Deneyimi. *Psikiyatri Hemşireliği Dergisi*, cilt:3, sayı:1, 2012.

#### b- Uluslararası Makaleler:

1. Kiran TR, **Karaman U**, Çolak C, Özer A. The level of adenosine deaminase in the serum of patients who have positive *Entamoeba coli*. **HealthMed. 2012, 6(6):2108-2111**

2. Beytur L, **Karaman U**, Beytur A, Altındag M, Geçit İ, Özer A, Çolak C. Investigation Of *Demodex Spp.* On The Perinea In Women Visiting Urology And Gynecology Polyclinics. **HealthMed 2012, 6(4):1279-1284.**

3. Özer A, **Karaman U**, Değerli S, Çolak C, Karadan M, Karcı E. Investigation of *Demodex Spp.* prevalence among managers and workers of health hazard bearing and sanitary establishment. *Journal of the formosan medical association.* 2012: 111(1): 30-33

4. Dođan K, Kafkaslı A, **Karaman U**, Atambay M, Karaođlu L, Çolak C. Gebelerde Toxoplasma Enfeksiyonun Seropozitiflik Serokonversiyon ve Fetusa Geçiř Oranları. Mikrobiyol Bul. 2012 Jan;46 (1):85-92. (SCI-ex).

5. Türk S, Dođruman Al F, **Karaman Ü**, Kuřtimur S: İřhalli olgularda Microsporidia sıklıđının farklı boyama yöntemleriyle arařtırılması. Mikrobiyol Bul. 2012 Jan;46 (1):85-92. (SCI-ex).

#### **B- Projeler:**

Ordu İli Zihinsel Engelliler Yardımlařma ve Dayanıřma Derneđinin bařvuru sahibi olduđu Ordu Üniversitesi Sađlık Yüksekokulu ve Ordu Üniversitesi Sürekli Eđitim Merkezinin iřbirliđi ile 1 Temmuz 2012'de bařlamıř Otistik Bireyler ve Ailelerine evde bakım konulu Elimiz Elinizde projesi halen devam etmektedir. Projenin toplam süresi 1 yıldır ve 1 Temmuz 2013'de sona erecektir. Toplam 52,000 TL bütçeye sahiptir.



**5.2.2. Beden Eğitimi ve Spor Yüksekokulu:** Beden Eğitimi ve Spor Yüksekokulu, Cumhuriyet Yerleşkesi içerisinde bulunan Kapalı Spor Salonuna ait idari binada yapılanma çalışmalarını sürdürmektedir. Akademik ve idari yapılanma çalışmaları devam etmekte olup öğrenci alımı ve eğitim-öğretim hizmetinin 2013 yılında başlanması planlanmaktadır.

Bu süreçte öğretim elemanları yurt içinde 6 bilimsel etkinliğe katılmıştır. Bununla birlikte 2'si yurtiçinde, 3'ü uluslararası düzeyde yayınlanmış bilimsel makale ve 1 adet bilimsel araştırma projesi bulunmaktadır.

#### **A- Makaleler:**

##### *a- Ulusal Makaleler:*

- 1- **Sözen H., Doğan E., Erdoğan E.** (2012). *Farklı branşlardaki sporcuların stres düzeyleri ve problem çözme becerilerinin karşılaştırılması. Kafkas Üniversitesi Sosyal Bilimler Enstitüsü Dergisi 9 (İlkbahar): 97-110.*
- 2- **Cihan, H., Kale, R., Can, İ., Arı, E.** (2012); *Effect Of Maximal Leg Press Strength Training On Bilateral Deficit; Turkish Journal Of Sport And Exercise, 14 (3) : 13-20.*

##### *b- Uluslararası Makaleler:*

- 1-**Sözen, H.** (2012). *The effect of physical education and sports school training on problem solving skills of the athletes. Procedia Social and Behavioral Sciences, 46, 4186 – 4190.*
- 2-**Sözen, H.** (2012). *The effect of volleyball training on the physical fitness of high school students. Procedia Social and Behavioral Sciences, 46, 1455*
- 3-**Kabakçı, A.C., Arı, E., Bozkuş, T., Can, İ.** (2012); *Türkiye 1. ve 2. Bocce Liginde Oynayan Oyuncuların Sosyoekonomik Durumlarına Göre Beslenme Bilgi Düzeylerinin Araştırılması; Uluslararası Hakemli Akademik Spor Sağlık ve Tıp Bilimleri Dergisi, Sayı:2, 2012.*

## **B- Projeler:**

**Sözen, H., Erdogan, E., Arı, E., Cevahirciođlu.** Ordu Üniversitesi BAP fonu; AR- 1205 “Ordu İlinde Öğrenim Gören İlköğretim Öğrencilerinin Alan Testlerine Göre Sportif Yetenek Düzeylerinin Belirlenmesi” isimli projede yürütücü, 18/05/2012.

**5.2.3. Devlet Konservatuvarı:** Cumhuriyet Yerleşkesi Eğitim Fakültesi Binası içinde 33 öğrencisine 2012 bahar dönemine kadar eğitim veren Devlet Konservatuvarı 2012 Güz Yarıyılı için öğrenci almamış 13.09.2012 tarihli 6619 sayılı Yükseköğretim Kurulu Kararı kapatılarak tüm öğrencilerini Müzik ve Sahne Sanatları Fakültesi’ne aktarmıştır.

**5.2.4. Turizm Otelcilik Yüksekokulu:** 15.04.2011 tarihinde kurulan Yüksekokul henüz yapılanma sürecinde olduğundan 2012 yılında herhangi bir faaliyet gerçekleştirmemiştir.



### 5.3. MESLEK YÜKSEKOKULLARI

**5.3.1. Ordu Meslek Yüksekokulu:** 2012-2013 öğretim yılına kadar 13 bölüm ve bunlara bağlı 30'u aktif 37 programla eğitim öğretimine devam eden Meslek Yüksekokulu, Yüksek Öğretim Kurulu Başkanlığının 19.07.2012 tarih ve 30876 sayılı yazısı gereğince Meslek Yüksekokulu, içinde barındırdığı bölümler itibariyle Teknik Bilimler Meslek Yüksekokulu ve Sosyal Bilimler Meslek Yüksekokulu olarak iki yeni yüksekokul haline getirilmiştir.

**5.3.2. Ordu Teknik Bilimler Meslek Yüksekokulu:** Teknik Bilimler Meslek Yüksekokulu Ordu Akyazı mevkiindeki yerleşkede 30 öğretim elemanı ile örgün ve ikinci öğretim programlarında 2632 öğrenciye eğitim vermektedir.

Fiziki alan ve kullanılan malzemeler açısından kaynağını kapatılan Ordu Meslek Yüksekokulu'ndan alan Teknik Bilimler Yüksekokulu 19 programda eğitim vermektedir.

2012 yılı içerisinde ilgili öğretim elemanları tarafından sürdürülen 28 bilimsel araştırma projesiyle birlikte; 7'si ulusal dergilerde, 16'sı uluslararası dergilerde yayınlanmış 23 adet bilimsel yayın çalışması bulunmaktadır.

Yüksekokul öğretim elemanları yurtdışında 5 bilimsel etkinliğe katılmışlardır. Bununla birlikte 1'i uluslararası olmak 2 bilimsel yayın ve 3 bilimsel araştırma proje çalışmaları bulunmaktadır.

#### A- Makaleler

##### a- Ulusal Makaleler

*Duyar, Ö., Özenç, N., Bender Özenç, D., Çaycı, G., Erol, H., Kaya, H. Fındıkta Önemli Bazı Bitki Besin Elementi Sınır Değerlerinin Belirlenmesi ve Gübrelemenin Fındığın Verim ve Kalitesine Etkileri, Fındık Araştırma İstasyonu Müdürlüğü, Sonuç Raporu, Giresun, 12*

##### b- Uluslararası Makaleler

*Zandi, Y., Akgün, Y., and Durmuş, A., " Investigating the use of high performance concrete in partially prestressed beams and optimization of partially prestressed ratio", Indian Journal of Science and Technology, Vol: 5, No:7 (July 2012), 2991-2996.*

**5.3.3. Ordu Sosyal Bilimler Yüksekokulu:** Ordu Sosyal Bilimler Meslek Yüksekokulu 17 öğretim elemanı, 8 idari personel ile 1396 öğrenciye eğitim-öğretim hizmeti vermektedir.

**5.3.4. Ünye Meslek Yüksekokulu:** 2012 yılında 13 öğretim elemanı ve 5 idari personel ile 1074 öğrencisine hizmet veren Ünye Meslek Yüksekokulu'nda, örgün ve ikinci öğretim kapsamında Bilgisayar Programcılığı, İnsan Kaynakları, Elektronik Teknolojisi, Muhasebe ve Vergi Uygulamaları Programları bulunmaktadır.

2012 yılı içerisinde öğretim elemanları 1'i yurtdışında toplam 6 bilimsel etkinliğe katılmıştır.

**5.3.5. Fatsa Meslek Yüksekokulu:** Fatsa Meslek Yüksekokulu 2012 yılında 11 öğretim, elemanı 3 idari personel ile 1200 öğrencisine hizmet vermiştir. Okul bünyesinde; Muhasebe ve Vergi Uygulamaları Programı, Su Ürünleri Programı, Gemi Makineleri İşletme Programı, Deniz Ulaştırma ve İşletme Programı, Gemi İnşaatı, Çocuk Gelişimi Programı, Moda Tasarımı ve Giyim üretim teknolojisi olmak üzere toplam 8 program yer almaktadır.

**5.3.6. Ulubey Meslek Yüksekokulu:** Ulubey Meslek Yüksekokulu 2012 yılında 10 akademik personel, 2 idari personel ile 248 öğrencisine hizmet vermiştir.

Örgün öğretim kapsamında Muhasebe ve Vergi Uygulamaları, Gıda Teknolojisi, Arıcılık, Veteriner ve Laborant ve Veteriner Sağlık Programları bulunmaktadır.

**5.3.7. Mesudiye Meslek Yüksekokulu:** Bünyesinde Muhasebe ve Vergi Uygulamaları, Turizm-Otelcilik, Bilgisayar Programcılığı ve Mobilya-Dekorasyon programlarında 336 öğrenciye eğitim-öğretim hizmeti verilmiş olup 10 öğretim elemanı, 3 idari personel görev yapmıştır.

**5.3.8. Akkuş Meslek Yüksekokulu:** 03.03. 2008 tarihli ve 004986 sayılı YÖK yazısı kuruluş onayını alan Meslek Yüksekokulu yapılanma sürecini tamamlamış olup 2013 yılı içerisinde eğitim-öğretim hizmeti vermek üzere bölüm kurulması ve öğrenci kontenjanı oluşturmaya yönelik YÖK'le yapılan yazışmalara cevap beklenmektedir.

**5.3.9. İkizce Meslek Yüksekokulu:** 11.04.2011 tarihli ve 015832 sayılı YÖK yazısı kuruluş onayını alan Meslek Yüksekokulu henüz yapılanma sürecinde olduğu için 2012 yılında herhangi bir faaliyet gerçekleştirmemiştir.

**5.3.10. Aybastı Meslek Yüksekokulu:** 24.05.2011 tarihli ve 022015 sayılı YÖK yazısı kuruluş onayını alan Meslek Yüksekokulu henüz yapılanma sürecinde olduğu için 2012 yılında herhangi bir faaliyet gerçekleştirmemiştir.

**5.3.11. Gölköy Meslek Yüksekokulu:** 13.01.2012 tarihli ve 002084 sayılı YÖK yazısı kuruluş onayını alan Meslek Yüksekokulu henüz yapılanma sürecinde olduğu için 2012 yılında herhangi bir faaliyet gerçekleştirmemiştir.



## 5.4. ENSTİTÜLER

**5.4.1. Fen Bilimleri Enstitüsü:** 9 anabilim dalında yüksek lisans programı, 3 anabilim dalında doktora programı açık olup, enstitüye ait bir hizmet binasının bulunmamasından dolayı idari işler eğitim fakültesinde; öğrenciler ise Ziraat Fakültesi, Fatsa Deniz Bilimleri ve Fen Edebiyat Fakültelerine ait laboratuvar ve derslikleri kullanmaktadırlar.

2012 yılı içerisinde enstitü aracılığıyla, öğretim elemanları 3'ü yurt dışında 6 bilimsel etkinliğe katılmıştır.

**Tablo 14:**

<b>2012 Yılında Yayımlanan Yüksek Lisans Tezleri</b>
<i>Doğu Karadeniz'de İki Farklı Mevsimde Yetiştirilmeye Başlanan Deniz Levreği'nin, Farklı Stok Yoğunluklarındaki Büyüme Performanslarının İncelenmesi</i>
<i>Doğal Ve Yetiştiricilik Koşullarında İki Farklı Koydaki Cystoseira Barbata'nın Besin Kompozisyonlarının Karşılaştırılması</i>
<i>Orta Karadeniz'deki Hamsi Balıklarının Bazı Populasyon Parametreleri Üzerine Bir Araştırma</i>
<i>Gaga Gölü (Ordu-Türkiye ) Balık Faunasının Belirlenmesi</i>
<i>Sınırlı Ve Döngüsel Yemleme Stratejisinin Japon Balığı</i>
<i>Vona Koyu'nda (Perşembe - Ordu ) Deniz Balıkları – Midye</i>
<i>Samsun-Ordu-Giresun Bölgesinde Kullanılan Avaraçlarını Teknik Özelliklerinin Belirlenmesi Üzerine Bir Çalışma</i>
<i>Sivas Ekolojik Koşullarında Ekmeklik Buğdayda Üst Gübreleme Kullanılacak Azotlu Gübre Form Ve Miktarının Belirlenmesi</i>
<i>Bitki Sıklığının Kışlık Kolza Çeşitlerinde Verim, Verim Kompobebtleri Ve Yağ Oranı Üzerine Etkisi</i>
<i>Ordu İlinde Bazı Kivi Bahçe Topraklarının Fosfor Adsorpsiyon Ve Desorpsiyon Kapasitelerinin Belirlenmesi</i>
<i>Yeşilirmak Ve Tersakan Çayı'ndan (Samsun-Amasya) Alınan Yüzeysel Su Örneklerinde Cryptosporidium Parvum'un Lamp Tekniğiyle Araştırılması</i>
<i>Antibiyotik Olarak Kullanılan Ofloksasin'in İnsan Periferik Lenositlerinde Sitotoksik Ve Genotoksik Etkileri</i>
<i>Ilıca Deresi ( Fatsa, Ordu) Algleri Ve Su Kalitesinin İncelenmesi</i>
<i>Aşağı Melet Irmağı'nda (Ordu) Yaşayan Bıyıklı Balık (Barbus Tauricus Kessler, 1877) 'In Yaş, Büyüme Ve Otolit Biyometrisinin Belirlenmesi</i>
<i>Loratadin'in İnsan Periferik Lenositleri Üzerindeki Sitotoksik Ve Genotoksik Etkileri</i>
<i>Ulugöl Tabiat Parkı (Gölköy/Ordu) ' Nın Bitki Çeşitliliği</i>
<i>Orobanche L. Cinsi Trionychon Seksitonuna Ait Bazı Türler Üzerinde Morfolojik, Anatomik Ve Miktomorfolojik Bir Araştırma</i>
<i>Timelika-Spacelike Mannheim Eğri Çiftlerinin Küresel Göstergelerinin Geodezik Eğrilikleri Ve Tabii Liftleri</i>
<i>Organik Olarak Yetiştirilen Fernküzümü Ve Bektaşıüzümü Çeşitlerinin Bazı Özelliklerinin Araştırılması</i>
<i>Türk Fındık Çeşitlerinin (Corylus Avellana L.) Bakteriyel Yanıklık Hastalığına(Xanthomonas Arboricola Pv. Corylina) Karşı Toleranslarının Belirlenmesi</i>
<i>Çorum İli İskilip İlçesinde Yetiştirilen Misket Elmalarında Klon Seleksiyonu ve Seçilen Tiplerin Moleküler Karakterizasyonu</i>
<i>Bir Çiklit Balığı Türü Olan Aequidens rivulatus (Günther, 1860)'un Üreme ve Larval Gelişiminin İncelenmesi</i>
<i>Cernek Gölü (Samsun) Kıyı Bölgesi Algleri Üzerine Ekolojik Bir Çalışma.</i>
<i>Ordu il merkezi ve ilçelerinden alınan su örneklerinde kirlilik indikatörü bakterilerin ve parazitlerin moleküler yöntemlerle tespit edilmesi..</i>
<i>Ordu İli ve İlçelerinden Toplanan Toprak Numularından Bacillus sp. Suşlarının İzolasyonu ve İnsekdisidal Etkilerinin Belirlenmesi</i>



**5.4.2. Sosyal Bilimler Enstitüsü:** 4 anabilimde Yüksek lisans eğitimi veren Sosyal Bilimler Enstitüsü kendisine ait bir fiziki alan bulunmadığından Eğitim Fakültesi Binasında hizmet vermektedir.

Tarih, İktisat, Müzik, Türk Dili ve Edebiyatı anabilim dallarında toplam 148 öğrenciye lisansüstü eğitim verilmektedir.

**5.4.3. Sağlık Bilimleri Enstitüsü:** Kuruluş aşaması tamamlanan enstitüye bağlı ilgili Anabilim Dallarında, henüz açılmış olan Yüksek Lisans Programı bulunmamaktadır.



## 6. SUNULAN HİZMETLER

**6.1.Eğitim-Öğretim Hizmetleri:** Eğitim-öğretim hizmetlerinde çağdaş eğitim ve öğretim esaslarına dayalı, Cumhuriyetimizin temel ilkelerine bağlı, aklın ve bilimin üstünlüğünü kabul eden, toplumun kültür değerlerine saygılı, çağdaş uygarlık ilkelerine benimseyen, uluslararası düzeyde yeterli bilgi ve beceriye sahip bireylerin yetişmesini sağlamak temel ilkimiz olmuştur.

**Tablo 15: Öğrenci Sayıları**

Birim Adı	I. Öğretim			II. Öğretim			Toplam		Genel
	Kadın	Erkek	Toplam	Kadın	Erkek	Toplam	Kız	Erkek	Toplam
Fakülte, Yüksekokul (Lisans)	1706	1354	3060	804	707	1511	<b>2510</b>	<b>2061</b>	<b>4571</b>
Meslek Yüksekokulları	1283	3116	4399	744	1734	2478	<b>2027</b>	<b>4850</b>	<b>6877</b>
<b>Toplam</b>	<b>2989</b>	<b>4470</b>	<b>7459</b>	<b>1548</b>	<b>2441</b>	<b>3989</b>	<b>4537</b>	<b>6911</b>	<b>11448</b>

Kaynak: Öğrenci İşleri Daire Başkanlığı

2012’de eğitim-öğretim yılında 4537’si bayan, 6.911 ’i ise erkek olmak üzere toplam 11.448 öğrenci öğrenim görmüştür. Bir önceki yıl 10.029 öğrenci sayımız %14,1 artış göstermiştir. 2011-2012 eğitim-öğretim yılında toplam öğrenci sayısı içerisinde bayan öğrencilerimizin oranı %39,63’dür.

Bununla birlikte Lisans düzeyinde eğitim gören öğrenci sayısı bir önceki yıla göre % 15,75 artarken; ön lisans düzeyinde öğrenim gören öğrenci sayısındaki artış % 13,1 oranında olmuştur. Nihayetinde Üniversite genel öğrenci sayısının yaklaşık % 40’ını lisans, %60’ında ön lisans öğrencileri oluşturmaktadır.

**% 40 BAYAN**

**% 60 ERKEK**

**ÖĞRENCİ**



**Üniversitemizde 2012’de ders veren kadrolu öğretim elemanı sayısı 304 olarak belirlenmiş olup, öğretim elemanı başına düşen öğrenci sayısı 37,66 adet öğrenci olmaktadır.**

**Tablo 16: Mevcut Öğrenci Sayılarının Okullara Göre Dağılım Cetveli**

Okul Adı	I. Öğretim			II. Öğretim			Genel toplam		
	K	E	T	K	E	T	K	E	T
Tıp Fakültesi	33	46	79	-	-	-	33	46	79
Diş Hekimliği Fakültesi	34	22	56	-	-	-	34	22	56
Devlet Konservatuvarı (M.Sah.San. Fk)	8	25	33	-	-	-	8	25	33
Fen Edebiyat Fakültesi	482	304	786	282	243	525	764	547	1311
Ünye İktisadi ve İdari Bilimler Fakültesi	615	395	1010	506	428	934	1121	823	1944
Ziraat Fakültesi	202	384	586	-	-	-	202	384	586
Güzel Sanatlar Fakültesi	46	36	82	10	20	30	56	56	112
Sağlık Yüksekokulu	270	98	368	-	-	-	270	98	368
Fatsa Deniz Bilimleri Fakültesi	16	44	60	6	16	22	22	60	82
<b>Lisans (Fakülte/Yüksekokul) Toplamı</b>	<b>1706</b>	<b>1354</b>	<b>3060</b>	<b>804</b>	<b>707</b>	<b>1511</b>	<b>2510</b>	<b>2061</b>	<b>4571</b>
Ordu Teknik Bil. Meslek Yüksekokulu	252	1657	1909	77	646	723	329	2.63	3.618
Ordu Sosyal Bil. Meslek Yüksekokulu	408	333	741	292	363	655	700	696	1396
Mesudiye Meslek Yüksekokulu	102	214	316	7	13	20	109	227	336
Ulubey Meslek Yüksekokulu	168	80	248	-	-	-	168	80	248
Ünye Meslek Yüksekokulu	221	376	597	168	309	477	389	685	1074
Fatsa Meslek Yüksekokulu	132	456	588	200	403	603	332	859	1191
<b>Meslek Yüksekokul (Önlisans) Toplamı</b>	<b>1283</b>	<b>3116</b>	<b>4399</b>	<b>744</b>	<b>1734</b>	<b>2478</b>	<b>2027</b>	<b>4580</b>	<b>6.877</b>
<b>Genel Toplam</b>	<b>2989</b>	<b>4470</b>	<b>7459</b>	<b>1548</b>	<b>2441</b>	<b>3989</b>	<b>4537</b>	<b>6911</b>	<b>11.448</b>

Kaynak: Öğrenci İşleri Daire Başkanlığı

2012 yılında Ölçme, Seçme ve Yerleştirme Merkezi tarafından üniversitemize ayrılan öğrenci kontenjan sayısı 3.881'dir. Sınavlar sonucunda yerleşen öğrenci sayısı ise 3.483'dür. Tercih edilmeyen kontenjan ise 398'dir. Bu itibarla 2012'de üniversitemize ayrılan kontenjan rakamlarına göre doluluk oranımız %90'dır.

2012 yılında yatay geçişle gelen ve giden öğrenci sayısı detaylarıyla bir önceki yıllara mukayese edilecek şekilde aşağıdaki tabloda gösterilmiştir.

**Tablo 17: Yatay Geçişle Gelen ve Giden Öğrenci Sayılarını Gösteren Tablo**

Birim Adı	Gelen		Giden	
	2010-2011	2011-2012	2010-2011	2011-2012
Fakülteler	6	18	52	33
Yüksekokullar	1	1	2	9
Meslek Yüksekokulları	7	14	9	19
<b>Toplam</b>	<b>14</b>	<b>33</b>	<b>63</b>	<b>61</b>

Kaynak: Öğrenci İşleri Daire Başkanlığı

2012' de enstitülerde yüksek lisans eğitimi gören öğrenci sayıları tabloda gösterilmiştir.

**Tablo 18: Yüksek Lisans Programlarındaki Öğrenci Sayıları**

Birim Adı	Bölüm / Program	Kız	Erkek	Toplam
Fen Bilimleri Enstitüsü	Bahçe Bitkileri	28	34	62
	Balık. Tek. Müh.	7	31	38
	Bitki Koruma	3	7	10
	Biyoloji	18	15	33
	Matematik	15	10	25
	Tarla Bitkileri	12	18	30
	Toprak Bil. ve Bit.	11	18	29
Enstitü Toplam		<b>94</b>	<b>135</b>	<b>229</b>
Sosyal Bilimler Enstitüsü	İktisat	24	29	53
	Tarih	26	27	53
	Türk Dili ve Edebiyatı	8	28	36
	Müzik	3	3	6
Enstitü Toplam		<b>61</b>	<b>87</b>	<b>148</b>
Genel Toplam		<b>155</b>	<b>222</b>	<b>377</b>

Kaynak: Enstitü Öğrenci İşleri

2012 yılında çeşitli sebeplerden dolayı disiplin cezası alan öğrenci sayısı 29 olup bir önceki döneme göre disiplin cezası sayısı % 22 oranında azalmıştır. Bununla birlikte verilen disiplin cezalarının tamamı uzaklaştırma cezasıdır.

**6.2. Ulaşım Hizmetleri:** Üniversitemiz Cumhuriyet Yerleşkesi'ndeki birimlerde görev yapan akademik ve idari personellerin mesaiye geliş gidişlerinin sağlanması için 2 adet yolcu taşımaya yönelik hizmet aracı 2012 yılı içerisinde kesintisiz hizmet vermiştir.

**6.3. Spor Hizmetleri:** Öğrencilerimizin ve çalışanlarımızın beden sağlığının korunması, spora olan ilgilerinin arttırılması, boş vakitlerini değerlendirmeleri ve spora vakit ayırabilmeleri için yıl içerisinde bir takım sportif faaliyetleri gerçekleştirmiştir.

2012 yılında Düzenlenen ve Katılım Sağlanan Sportif Faaliyetler
❖ 05–07 Nisan tarihlerinde Çorum Hitit Üniversitesi'nde gerçekleşen Üniversitelerarası Bilardo Şampiyonası'na katılım sağlanmıştır.
❖ 10–12 Nisan tarihlerinde Ordu'da gerçekleşen Üniversitelerarası Taekwando Türkiye Şampiyonası'na katılım sağlanmıştır.
❖ 10–14 Nisan tarihleri arasında Türkiye Üniversite Sporları Federasyonu tarafından Üniversitelerarası Futsal Deplasmanlı Lig Turnuvası düzenlenmiştir.
❖ 25–28 Nisan tarihlerinde Erzurum Atatürk Üniversitesi'nde gerçekleşen Üniversitelerarası Türkiye Boks Şampiyonası'na katılım sağlanmıştır.
❖ 09–10 Mayıs tarihleri arasında Satranç Turnuvası düzenlenmiştir
❖ 02–15 Mayıs tarihleri arasında çeşitli branşlarda 5.Spor Şenlikleri düzenlenmiştir.

Üniversitemiz bünyesinde 9287 m<sup>2</sup> mevcut açık ve kapalı spor alanı bulunmaktadır. Üniversitemiz içerisinde yer alan Spor Kompleksleri ise şunlardır;

- ❖ Ünye Meslek Yüksek Okulu Kapalı Spor Kompleksi
- ❖ Ordu Teknik Meslek Yüksek Okulu Açık Spor Kompleksi
- ❖ Ünye İktisadi ve İdari Bilimler Fakültesi Voleybol ve Basketbol Sahaları
- ❖ Ordu Sosyal Bilimler Meslek Yüksekokulu Voleybol ve Basketbol Sahaları
- ❖ Rektörlük Basketbol Sahası
- ❖ Beden Eğitimi ve Spor Yüksekokulu Kapalı Spor Salonu

**6.4. Kültür Hizmetleri:** Kültür hizmetleri kapsamında öğrencilerin ilgi alanlarına göre boş zamanlarını değerlendirmek, yeni ilgi alanları ile birlikte dinlenme ve eğlenme alışkanlığı kazanmalarını sağlamak, isterlerse k atılımlarını da temin etmek amacıyla;

- ❖ Kültürel faaliyetlere yönelik 26 adet öğrenci kulübü bulunmaktadır
- ❖ Resim ve fotoğraf sergileri açmak, tiyatro, konser, konferans vb. sanat ve kültür alanlarında faaliyetler düzenlenmiştir.
- ❖ Öğrencilerin boş zamanlarında ilgi ve yeteneklerine göre sanat ve kültür çalışmaları yapmaları için, resim, fotoğraf, el sanatları, halk dansları, klasik dans, müzik vb faaliyet alanlarında kurslar düzenlenmiştir.

Kültürel faaliyetler alanında üniversitemizce kullanılan fiziki alanlar şunlardır;

- ❖ Ordu Sosyal Bilimler Meslek Yüksekokulu Kültür Salonu
- ❖ Ünye İktisadi İdari Bilimler Fakültesi Anfi Tiyatro
- ❖ Ordu Teknik Bilimler Meslek Yüksekokulu Konferans Salonu
- ❖ Fatsa Deniz Bilimleri Fakültesi Konferans Salonu
- ❖ Mesudiye Meslek Yüksekokulu Konferans Salonu
- ❖ Ordu Meslek Yüksekokulu Turizm ve Otel İşletmeciliği Programı Binasında Bulunan Öğrenci Kulüp Odaları

**6.5. Beslenme Hizmetleri:** Üniversitemiz personeli ve öğrencilerin öğle yemeği dört çeşit yemekten oluşmakta olup tek menü şeklinde servise sunulmaktadır. Öğle yemeği menüleri yetkili personelimizin denetiminde düzenlenip aylık olarak ilan edilmektedir.

Yemek hizmetlerinde personel ve öğrencilerin sağlıklı beslenebilmeleri amaçlanmış olup, yemekler Üniversite diyetisyenince kalori hesabına göre çıkarılmaktadır. Yemekhane işletmelerinde malzemeler ve servise sunulan yemekler oluşturulan kontrol ve denetim elemanlarınca takip edilmektedir.

Üniversitemiz, 2012 yılında sunulan yemek hizmetlerindeki ücret uygulamalarını 2012 Mali Yılı Bütçe Uygulamaları Talimatınca belirlenen usullere göre yapmıştır. Üniversitemiz Sağlık Kültür ve Spor Daire Başkanlığınca maddi olanakları kısıtlı ve başarılı olan öğrencilerimize ücretsiz yemek bursu verilmektedir. 2012 yılında Üniversitemiz öğrenci ve personellerine 297.465 adet yemek sunulmuştur.

**7. YÖNETİM VE İÇ KONTROL SİSTEMİ:** 2547 sayılı Yükseköğretim Kanunu'nda düzenlendiği şekliyle Üniversitemiz yönetim organları, Rektör, Senato ve Üniversite Yönetim Kurulundan oluşur. Üniversite yönetim kadrosu içinde ayrıca Rektör Yardımcıları, Genel Sekreterlik ve Daire Başkanlıkları bulunmaktadır.

Üst yönetici olan Rektör, iç kontrol sisteminin kurulması, gözetilmesi, işleyişi ve izlenmesinden sorumludur. Üst yönetici bu sorumluluğunun gereklerini harcama yetkilileri, mali hizmet birimi aracılığıyla yerine getirir.

Harcama yetkilileri, görev ve yetki alanları çerçevesinde, idari ve mali karar ve işlemlere ilişkin olarak iç kontrolün işleyişinden sorumludur. Buna göre birimlerinde iç kontrolü oluşturma, uygulama ve geliştirme sorumluluğu harcama yetkililerine aittir.

Üniversitemiz mali hizmet birimi olan Strateji Geliştirme Daire Başkanlığı, iç kontrol sisteminin kurulması, iç kontrol standartlarının uygulanması ve geliştirilmesi konularında çalışmalar yapmak ve gerekli hallerde ön mali kontrol faaliyetlerini yürütmekten sorumludur.

Muhasebe yetkilisi, muhasebe hizmetlerinin yürütülmesinden ve muhasebe kayıtlarının usulüne ve standartlara uygun bir şekilde tutulmasından sorumludur.

Üniversitemizde mali yönetim, kamu mali yönetiminde mali disiplin, hesap verilebilirlik ve mali saydamlık ile kamu kaynaklarının etkili ve verimli kullanılmasını sağlamayı hedefleyen ve sürdürülebilir ekonomik büyümeyi sağlamak amacıyla kamu harcama yönetimi ve bütçe sürecine yönelik iyileştirme çalışmaları kapsamında yürürlüğe giren 5018 sayılı Kamu Mali Yönetimi ve Kontrol Kanunu çerçevesinde yapılandırılmıştır.

5018 sayılı Kanunla düzenlenen iç kontrol sistemi, idarenin amaçlarına, belirlenmiş politikalara ve mevzuata uygun olarak faaliyetlerin etkili, ekonomik ve verimli bir şekilde yürütülmesini, varlık ve kaynakların korunmasını, muhasebe kayıtlarının doğru ve tam olarak tutulmasını mali bilgi ve yönetim bilgisinin zamanında ve güvenilir olarak üretilmesini sağlamak üzere idare tarafından oluşturulan organizasyon yöntem ve süreçleri ifade etmektedir.



# Amaç ve Hedefler

## II. AMAÇ VE HEDEFLER

### A. İDARENİN STRATEJİK AMAÇ VE HEDEFLERİ:

- Stratejik Amaç 1: Eğitim-Öğretimin kalitesinin artırılarak daha çağdaş normlara ulaştırılması.**
- Stratejik Hedef 1.1: Stratejik Plan Süreci içerisinde eğitim-öğretim ve sosyal faaliyetlerin yürütüldüğü mekânların iyileştirilmesi, düzenlenmesi ve güncellenmesi
- Stratejik Hedef 1.2: Üniversite birimleri bünyesinde Güzel Sanatlar, Dişçilik, Eczacılık gibi yeni fakültelerin, bölümlerin Anabilim/Anasanat dallarının açılması ve aktif olmayan mevcut bölümlerin faaliyete geçirilmesi.
- Stratejik Hedef 1.3: 2014 yılı sonuna kadar eğitim müfredat programı geliştirme çalışmalarının sürdürülmesi.
- Stratejik Hedef 1.4: 2014 yılı sonuna kadar yenilikçi eğitim-öğretim stratejilerinin kullanılması.
- Stratejik Hedef 1.5: 2014 yılı sonuna kadar öğrenciler için çağdaş ve etkili eğitim ortamının (sınıf, laboratuvar, çalışma odası vb.) oluşturulması.
- Stratejik Hedef 1.6: 2014 yılı sonuna kadar öğretim elemanı başına düşen lisans öğrenci sayısının istenen seviyeye getirilmesi.
- Stratejik Hedef 1.7: 2014 yılı sonuna kadar bilgisayar laboratuvarlarının verimli kullanımının sağlanması.
- Stratejik Hedef 1.8: 2010 yılından başlamak üzere öğretim elemanı ve öğrenci kalitesinin yükseltilmesi.
- Stratejik Hedef 1.9: 2014 yılının sonuna kadar merkez kütüphanede eğitim kalitesini artırıcı bilimsel ve teknolojik altyapının geliştirilmesi.
- Stratejik Hedef 1.10: 2014 yılı sonuna kadar lisansüstü eğitimin geliştirilmesi.
- Stratejik Hedef 1.11: 2012 yılından itibaren Lisansüstü eğitimde yüksek akademik seviyeye ulaşarak üniversitenin kurumsal yapısı ve akademik ortama katkıda bulunulması.
- Stratejik Amaç 2: E-Üniversite altyapısını geliştirmek**
- Stratejik Hedef 2.1: 2012 yılının sonuna kadar birimlere ait mevcut web sayfalarının eksikliklerinin giderilerek güncel tutulmasının sağlanması.
- Stratejik Hedef 2.2: 2014 yılının sonuna kadar öğrencilere sunulan hizmetlerin zamanında ve etkin bir biçimde bilgi ve iletişim teknolojileri aracılığı ile verilmesi için gerekli düzenlemelerin yapılması.
- Stratejik Hedef 2.3: İnternet alt yapısının 2014 yılının sonuna kadar güçlendirilmesi ve bütün birimlerin erişiminin sağlanması
- Stratejik Hedef 2.4: E- Fakülte / Enstitü / Yüksekokul ve MYO olabilmek yolunda gerekli bilgilerin 2014 yılının sonuna kadar sağlanması.
- Stratejik Amaç 3: Bilimsel araştırma ve yayınları, nicelik ve nitelik açısından artıracak araştırma olanaklarını geliştirmek**
- Stratejik Hedef 3.1: 2014 yılının sonuna kadar ulusal ve uluslararası alanda yayınlanan makale sayısının %25 artırılmasının özendirilmesi.
- Stratejik Hedef 3.2: 2014 yılının sonuna kadar ulusal ve uluslararası proje sayılarının artırılması.
- Stratejik Hedef 3.3: Kütüphane olanaklarının 2010 yılından başlayarak geliştirilmesi.



**Stratejik Amaç 4: Araştırma ve eğitim yoluyla üniversitenin bölgesel, ulusal ve uluslararası tanınırlığını ve etkinliğini artırmak**

- Stratejik Hedef 4.1: Uluslararası, ulusal ve bölgesel konularda araştırmaların özendirilmesi ve sonuçlarının 2014 yılının sonuna kadar kamuoyuna aktarılması.
- Stratejik Hedef 4.2: Stratejik Plan Çerçevesi ve sürecinde üniversitenin bölgesel, ulusal düzeydeki olanaklarından yararlanarak sivil toplum örgütleri, basın-yayın vb. gruplarla iletişimin sağlanması.
- Stratejik Hedef 4.3: Bölgesel tanınma için yerel yönetimlerle ve özel sektör işletmeleriyle işbirliği yaparak araştırma ve eğitim faaliyetlerinin 2014 yılından başlayarak düzenlenmesi.
- Stratejik Hedef 4.4: 2014 yılının sonuna kadar ulusal ve uluslararası konferans, panel, sempozyum gibi bilimsel toplantıların sayısının % 5 artırılması.
- Stratejik Hedef 4.5: 2014 yılının sonuna kadar uluslararası düzeyde tanınırlığının sağlanması.
- Stratejik Hedef 4.6: 2012 yılının sonuna kadar bölgesel işbirliği ve tanınırlığın artırılması.
- Stratejik Hedef 4.7: 2010 yılından başlayarak birimlerin potansiyel öğrencilere her yıl etkin şekilde tanıtımının sağlanması.
- Stratejik Hedef 4.8: 2012 yılından başlayarak mezunların iş bulmasını destekleyici çalışmalarda bulunularak tanıtım çalışmalarına destek verilmesi.
- Stratejik Hedef 4.9: 2014 yılı sonuna kadar araştırma bakımından birimlerin ulusal ve uluslararası tanınırlığı ve etkinliğinin üst sıralara çıkarılması.

**Stratejik Amaç 5: Ulusal ve uluslararası eğitim ve araştırma kurumları ile iletişim ve işbirliğini geliştirmek.**

- Stratejik Hedef 5.1: 2014 yılı sonuna kadar özellikle uluslararası programlar ile ikili anlaşmaları artırarak bu programlar çerçevesinde öğrenci ve öğretim elemanı değişiminin geliştirilmesi.
- Stratejik Hedef 5.2: AB programlarından daha fazla yararlanmak amacıyla proje ve etkinlik sayısının 2014 yılı sonuna kadar artırılması.
- Stratejik Hedef 5.3: Stratejik Plan süresince öğrencilerin/öğretim elemanlarının yurt içi ve yurt dışı hareketliliğinin artırılması.
- Stratejik Hedef 5.4: 2014 yılının sonuna kadar kamu kuruluşları, diğer üniversitelerin ilgili Fakülte / Enstitü / Yüksek Okul / MYO ve özel sektör kuruluşları gibi ana paydaşlarla daha etkin iletişimin sağlanması.
- Stratejik Hedef 5.5: 2014 yılının sonuna kadar birimlerin eğitim ve araştırma alanına paralel eğitim veren ve araştırma yapan uluslararası eğitim kurumları ile iletişim kurulması.
- Stratejik Hedef 5.6: 2014 yılından başlayarak üniversitemiz meslek yüksekokullarının her yıl bir araya gelerek iletişim ve bilgi alışverişinin sağlanması.
- Stratejik Hedef 5.7: 2011 yılından itibaren paydaşlarla eğitim, sağlık, hizmet, tarım ve sanayi alanında olumlu ilişkilerin kurulması, sürdürülmesi ve geliştirilmesi.

**Stratejik Amaç 6: Kurumsal öğrenmeyi desteklemek ve kurum kültürü ve kimliğini geliştirmek.**

- Stratejik Hedef 6.1: Temelinde başarı, rekabet üstünlüğü sağlama, insana saygı ve güvenin olduğu kurum kültürü ve kurumsal öğrenmeyi destekleyici sürekli bir gelişme ve değişim anlayışının 2013 yılı sonuna kadar oluşturulması.

- Stratejik Hedef 6.2: Stratejik Plan Sürecinde Kurumsal bilincin yerleşmesi ve artırılması.
- Stratejik Hedef 6.3: 2012 yılından itibaren üniversitedeki öğrencilerin kurum kültürünü benimsemelerini sağlayarak güçlü bir kültür oluşturulması.
- Stratejik Hedef 6.4: 2014 yılı sonuna kadar başarının daha fazla teşvik edilmesi ve desteklenmesi.
- Stratejik Hedef 6.5: Stratejik Plan Süreci sonuna kadar Üniversitemizin, saygınlık ve itibarının daha da artırılması.
- Stratejik Hedef 6.6: 2013 yılından itibaren mezunlar ile iletişimin geliştirilmesi ve öğrenci performanslarının artırılması.
- Stratejik Hedef 6.7: Stratejik Plan süreci içerisinde Üniversite ile Akademik/İdari Personel ve öğrenciler arasındaki bağların kuvvetlendirilmesi
- Stratejik Hedef 6.8: Cumhuriyet kazanımları ile Atatürk ilke, inkılâplarını genç ve Çağdaş Üniversitemiz için rehber edinmek ve Öğrencilere bu sorumluluğun önemini aktarmak.

**Stratejik Amaç 7: 2014 yılının sonuna kadar çalışan memnuniyetini iş tatminini artırmak ve çalışanın gelişimini sağlamak.**

- Stratejik Hedef 7.1: Personel haklarının düzenlenmesi.
- Stratejik Hedef 7.2: 2014 yılı sonuna kadar personel memnuniyetini artırmak için katılımcı yönetim modelinin geliştirilmesi.
- Stratejik Hedef 7.3: 2014 yılı sonuna kadar çalışanların çalışma ortamlarının düzeltilmesi.
- Stratejik Hedef 7.4: Akademik personelin mesleki faaliyetlerine ilişkin ihtiyaçlarının 2014 yılı sonuna kadar karşılanması ve gelişiminin desteklenmesi.
- Stratejik Hedef 7.5: 2014 yılı sonuna kadar akademik ve idari personelin görev paylaşımı ve görevlerin yerine getirilmesinde yetki ve sorumluluklarının bilincinde olmalarının sağlanması.
- Stratejik Hedef 7.6: 2013 yılı sonuna kadar İlçelerde görev yapılmasının daha cazip hale getirilmesi.

**Stratejik Amaç 8: Öğrencilerin gelişimine katkı sağlamak.**

- Stratejik Hedef 8.1: Üniversitemizin düzenli, tarafsız, profesyonel anketler yaptırmak suretiyle toplum ve öğrenciler arasındaki konumunu belirleyebilmek ve sonuca göre stratejiler belirlemek.
- Stratejik Hedef 8.2: Stratejik Hedef ve Planlar çerçevesinde öğrencilere okul öncesi ve sonrası yaşamları ile ilgili tecrübe kazandıracak hizmet, faaliyet ve etkinliklerde bulunmak.
- Stratejik Hedef 8.3: 2014 yılı sonuna kadar öğrencilere yönelik sosyal, kültürel ve sportif Stratejilerin nicelik ve nitelik açısından geliştirilmesi.
- Stratejik Hedef 8.4: 2014 yılı sonuna kadar öğrencilere çevreleriyle sağlıklı bir ilişki ve iletişim kurmalarını sağlayacak bir ortam sunulması.
- Stratejik Hedef 8.5: 2014 yılı sonuna kadar öğrencilerin akademik gelişiminin desteklenmesi.
- Stratejik Hedef 8.6: 2013 yılı sonuna kadar öğrencilerin barınma ve ulaşım sorunlarının giderilmesi açısından gerekli işlemlerin yapılması.

**Stratejik Amaç 9: Öğrenci ve mezunların üniversite ile bağlarını geliştirici faaliyetlerde bulunmak.**

Stratejik Hedef 9.1: 2012 yılından itibaren Merkez yerleşke dışında bulunan öğrencilerin merkez yerleşke ile iletişiminin artırılması.

Stratejik Hedef 9.2: 2010 yılından başlamak üzere mezunlar derneği aracılığıyla mezuniyet sonrasında da mezunlar arasında birlikteliğin sağlanması.

**Stratejik Amaç 10: Üniversite ile Toplum arasındaki iletişimi güçlendirmek ve toplum desteğini en yüksek seviyelere çıkarmak.**

Stratejik Hedef 10.1: Stratejik Plan süresince üniversitenin bulunduğu çevre ile ilişkilerini güçlendirmek ve bulunduğu çevredeki sorunların çözümüne ilişkin çalışmalar yapmak.

Stratejik Hedef 10.2: Stratejik Plan süreci sonuna kadar Lise öğrencilerine yönelik bilgilendirme ve tanıtım çalışmalarında bulunmak, Üniversitemizin tercih edilebilirliğini sağlamak.

Stratejik Hedef 10.3: Stratejik plan süresince üniversite-bölgesel/ulusal basın arasındaki ilişkilerin sıcak tutularak bölgenin medyatik gelişimine katkıda bulunmak.

Stratejik Hedef 10.4: Stratejik Plan süresince Üniversite ile ticari ve sınıai kurumlar arasındaki işbirliğini geliştirerek Üniversitenin bölgesel konumunun güçlendirilmesi.

Stratejik Hedef 10.5: 2014 yılı sonuna kadar üniversite ve iş dünyası arasındaki iş birliği ve iletişimi artırmaya yönelik düzenlemelerin yapılması.

**B. TEMEL POLİTİKALAR VE ÖNCELİKLER:**

- Yapımı devam eden inşaatların tamamlanarak faaliyete geçirilmeleri; araştırma-uygulama alanlarının altyapıların oluşturulması sağlanacaktır.
- Kulüp çalışmalarının yapıldığı açık ve kapalı mekânların geliştirilerek iyileştirilmesinin yapılacaktır.
- Sosyal ve kültürel tesislerin geliştirilerek, bu tesislerin en etkin şekilde kullanılmasına olanak sağlanacaktır.
- Açılmış olup eğitim-öğretime başlayamamış bölümlerin öğretim elemanı, derslik, laboratuvar araç gereç vb. ihtiyaçlarının tamamlanıp, eğitim-öğretime hazır hale getirilecektir.
- Yeterli sayıda öğretim elemanına sahip Anabilim/Anasanat Dallarında yüksek lisans ve doktora programlarının açılmasına öncelik verilecektir.
- Üniversite birimlerinde eksik olan sınıf, laboratuvar, atölye ve çalışma ofisi sayılarının arttırılacaktır.
- Üniversite birimlerinde bulunan öğrenci laboratuvarlarında deney setlerinin 2-3 öğrenciye bir set düşecek hale getirilecektir.
- Üniversite birimlerinde mevcut bilgisayar laboratuvarlarının iyileştirilmesi, öğrencilere programların güncellenmesi, eksikliklerin tamamlanması sağlanacaktır.

- Uygulama alanlarının riskli ve pahalı olduğu yerlerde gerekli simülasyon cihazlarının temin edilerek uygulama olanaklarının artırılması sağlanacaktır.
- Mevcut bilgisayar laboratuvarlarının kapasitelerinin artırılarak üç yıl içerisinde çağdaş teknolojiye uygun araç-gereçler ile tamamen yenilenecektir.
- Bilgisayar laboratuvarlarında mevcut bilgisayarlara gereken donanım programlarının ve yazılımların güncellenerek eklenmesi sağlanacaktır.
- Öğretim elemanlarının daha etkin ve verimli ders anlatımı için, bazı alanlarda yeterli pedagojik formasyon eğitimi veren kurs, seminer gibi faaliyetlere gönüllü olarak katılmaları teşvik edilecektir.
- Öğretim elemanlarının ulusal ve uluslararası üniversite ve enstitülerle gerçekleştirdiği ortak araştırmaların sayıları artırılabilecektir.
- Mevcut kütüphanelerin süreli yayın tarama hizmetinin geliştirilmesi ve öğrencilerin de kullanımı için daha çok sayıda bilgisayar ve internet hizmeti sağlanacaktır.
- Kütüphanede üniversite bölümleriyle ilgili uluslararası bilimsel yayın sayısı artırılabilecektir.
- Öğrencilere sunulan yurt içi ve yurt dışında farklı üniversitelerde çeşitli sürelerde eğitim ve araştırma olanaklarının geliştirilmesi sağlanacaktır.
- Öğrencilerin gerek yurt içi ve gerekse yurt dışı kongre, sempozyum, seminer vb. katılımlarının artırılması sağlanacaktır.
- Araştırma görevlilerinin tez konularını proje şeklinde kurulacak olan ODÜ Bilimsel Araştırma Projeleri Yönetim Birimine sunmalarının teşvik edilmesi için projelere verilen desteğin artırılması sağlanacaktır.
- Üniversite yerleşkesi içerisinde kablosuz internet ağının yaygınlaştırılması sağlanacaktır.
- Mevcut internet erişim olanaklarının meydana gelen teknolojik gelişim ve değişimlere uyum sağlayacak şekilde güçlendirilecektir.
- Her öğretim elemanının yılda en az alanlarıyla ilgili bir dergi makalesi ve bir de kongre bildirisi yayınlamasının özendirilmesi sağlanacaktır.
- Gerek üniversite bünyesinden gerekse üniversite dışından, alanlarında uzman olan eğitimcilerin konuşmacı olarak katılacakları kurs ve seminerlerin düzenlenmesi, bu konularda birimler arasında işbirliğinin teşvik edilmesi ve çağdaş bilimsel araştırma kültürünün geliştirilmesi sağlanacaktır.
- Uluslararası ve ulusal proje hazırlama toplantılarına katılımların desteklenmesi veya benzer sunumların ODÜ tarafından organize edilmesi sağlanacaktır.



# Faaliyetlere İlişkin Bilgi ve Değerlendirmeler

### III. FAALİYETLERE İLİŞKİN BİLGİ VE DEĞERLENDİRMELER

#### A. MALİ BİLGİLER:

Ordu Üniversitesi 17 Mart 2006 tarihinde kurulmuş olup, 5018 sayılı Kamu Mali Yönetimi ve Kontrol Kanunu' na bağlı II Sayılı Özel bütçeli idareler kısmında yer almaktadır.

Aynı kanununun 31. maddesine istinaden Fakülte, Yüksekokul, Enstitü ve Rektörlük Teşkilatlarında harcama yetkilileri sırasıyla Dekan, Yüksekokul Müdürü, Enstitü Müdürü ve Daire Başkanıdır.

**1. BÜTÇE UYGULAMA SONUÇLARI:** Ordu Üniversitesinin 2012 yılı başlangıç ödeneği, 53.830.000 TL iken yılsonu toplam ödeneği 67.522.202 TL olmuştur. Bütçe başlangıç ödeneği ile yılsonu ödeneği arasında 13.692.202 TL tutarında bir fark oluşmuştur. Yıl içerisinde yapılan eklemeler ve aktarmalar başlangıç ödeneğimizin artmasını sağlamıştır. Yıl içerisinde yapılan eklemeler ve aktarma işlemlerine ilişkin bilgiler aşağıda belirtilmiştir.

Bağış ve Yardımların ödenek kaydı (Önceki Yıldan Devirle)	:	351.472 TL
Gelir Fazlası Karşılığı ödenek kaydı	:	2.173.595 TL
Likit Karşılığı ödenek kaydı	:	7.502.135 TL
Yedekten yapılan aktarma kaydı	:	3.665.000 TL

**Toplam ödenek kaydı** : **13.692.202 TL**

Bütçe işlemlerine ilişkin olarak, 2012 mali yılı içerisinde 14 adet ödenek aktarma, adet 43 adet ödenek eklemeler olmak üzere toplam 57 adet bütçe işlemi gerçekleştirilmiştir.

**2. BÜTÇE GİDERLERİ:** 2009 yılı Kesintili Başlangıç Ödeneğimiz 30.757.000 TL'dir. Yapılan aktarma ve eklemeler sonucunda toplam ödeneğimiz 34.962.300 TL'ye olmuştur. 2009 Mali yılında yaptığımız toplam harcama tutarı ise 28.151.738 TL'dir. Bu durumda gider gerçekleşme oranımız %80,52 olmuştur.

2010 yılı Kesintili Başlangıç Ödeneğimiz 37.178.000 TL'dir. Yapılan aktarma ve eklemeler sonucunda toplam ödeneğimiz 57.983.749 TL'ye olmuştur. 2010 Mali yılında yaptığımız toplam harcama tutarı ise 47.143.148 TL'dir. Bu durumda gider gerçekleşme oranımız %81,31 olmuştur.

2011 yılı Kesintili Başlangıç Ödeneğimiz 43.509.000 TL'dir. Yapılan aktarma ve eklemeler sonucunda toplam ödeneğimiz 58.260.258 TL'ye olmuştur. 2011 Mali yılında yaptığımız toplam harcama tutarı ise 55.695.079 TL'dir. Bu durumda gider gerçekleşme oranımız %95,44 olmuştur.

2012 yılı Kesintili Başlangıç Ödeneğimiz 53.830.000 TL' dir. Yapılan aktarmalar ve eklemeler sonucunda toplam ödeneğimiz 67.522.202 TL olmuştur. 2012 Mali yılında yaptığımız toplam harcama tutarı ise 54.585.181,19 TL olmuştur. Bu durumda gider gerçekleşme oranımız % 80,84 olmuştur.

**Tablo 19: Önceki Yıllarla Mukayeseli Bütçe Gerçekleşme Oranları**

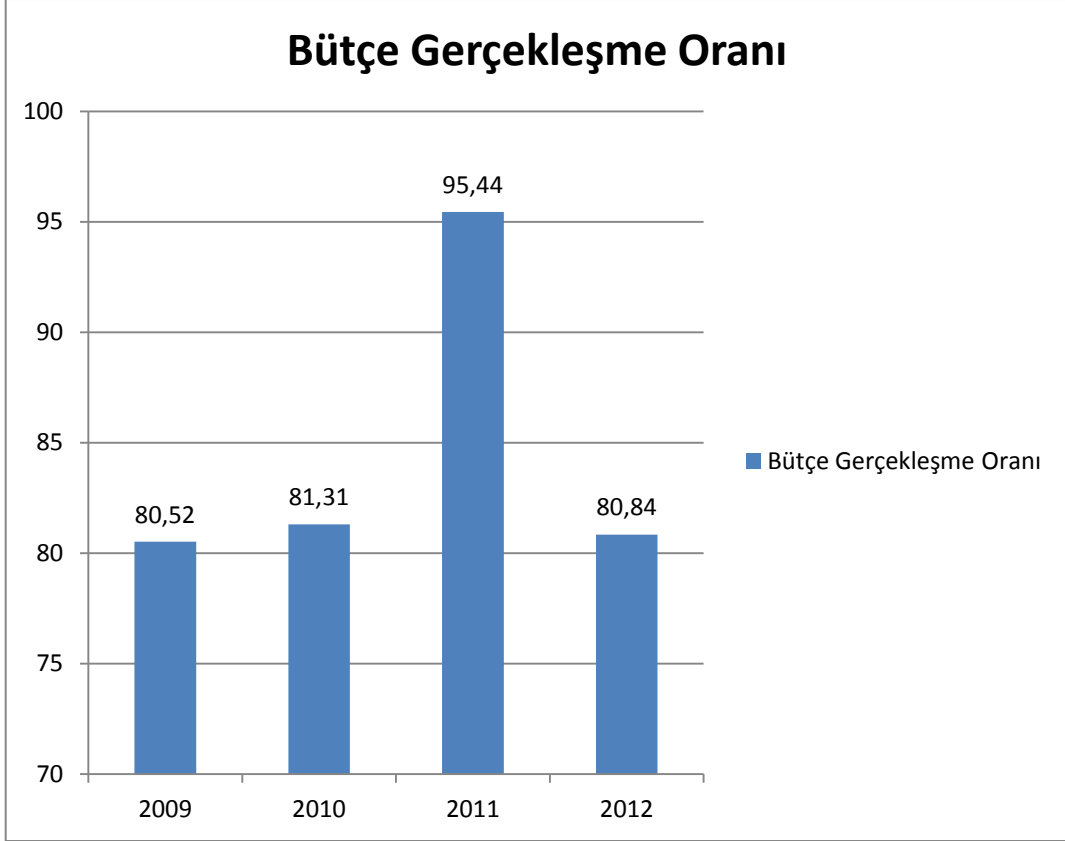

Önceki yıllarda bütçe gider gerçekleşme oranı kayda değer bir artış gösterirken bu yıl bu oran negatif yönlü gerçekleşmiştir. Bunun nedeni, 24.10.2011 tarihli Bakanlar Kurulu Ordu Turnasuyu Mevkiindeki 72.601,27 m<sup>2</sup> Acele Kamulaştırma Kararı ile 2012 Mali yılında Yapı İşleri ve Teknik Daire Başkanlığı'nın kamulaştırmaya ilişkin ödeneğine 12.000.000 TL ayrılmış; ancak kıymet belirlemeye ilişkin Mahkeme kararıyla belirlenen bedelin, önceden öngörülen bedelin altında olmasından dolayı kamulaştırma ödeneklerinin 3.210.807,56 TL'si harcanmış oldu.

Tablo 20: 2012 Yılı ödeneklerinin birim bazında dağılımı

2012 YILSONU ÖDENEK TABLOSU						
BİRİM ADI	Kanunlaşan	Eklenen	Düşülen	Yıl Sonu Toplam Ödenek	Harcama	Kalan
SAĞLIK BİLİMLERİ ENSTİTÜSÜ	4.500,00	28.000,00	2.500,00	30.000,00	28.542,47	1.457,53
TIP FAKÜLTESİ	1.215.000,00	543.855,00	8.189,00	1.750.666,00	1.750.663,89	2,11
DİŞ HEKİMLİĞİ FAKÜLTESİ	699.500,00	428.542,00	113.317,00	1.014.725,00	1.014.721,54	3,46
SAĞLIK YÜKSEKOKULU	854.500,00	13.600,00	44.027,00	824.073,00	823.968,72	104,28
UYGULAMA VE ARŞ HAST.	727.000,00	2.925,39	27.000,00	702.925,39	702.488,01	437,38
FEN BİLİMLERİ ENSTİTÜSÜ	382.000,00	186.086,00	33.353,00	534.733,00	534.346,15	386,85
FEN EDEBİYAT FAKÜLTESİ	3.472.000,00	401.450,00	4.548,00	3.868.902,00	3.868.449,67	452,33
ZİRAAT FAKÜLTESİ	2.590.000,00	656.098,00	22.523,00	3.223.575,00	3.223.572,91	2,09
FATSA DENİZ BİL. FAKÜLTESİ	1.261.500,00	96.110,00	176.356,00	1.181.254,00	1.181.241,07	12,93
TEKNİK BİLİMLER MESLEK Y.O.	0,00	281.134,00	0,00	281.134,00	281.132,45	1,55
MESLEK YÜKSEKOKULU	3.100.000,00	318.010,00	284.373,26	3.133.636,74	3.122.207,36	11.429,38
MESUDİYE MESLEK Y.O.	697.000,00	29.402,00	108.369,13	618.032,87	572.842,00	45.190,87
FATSA MESLEK Y.O.	822.000,00	148.364,00	38.119,00	932.245,00	927.216,09	5.028,91
AKKUŞ MESLEK Y.O.	94.000,00	500,00	7.797,00	86.703,00	86.543,62	159,38
ULUBEY MESLEK Y.O.	372.000,00	102.033,00	6.584,00	467.449,00	467.172,91	276,09
SOSYAL BİLİMLER ENSTİTÜSÜ	246.500,00	48.614,00	21.749,00	273.365,00	273.274,74	90,26
EĞİTİM FAKÜLTESİ	2.000,00	119.157,00	859,00	120.298,00	120.296,47	1,53
ÜNYE İ.İ.B.F.	1.348.500,00	626.683,00	3.378,00	1.971.805,00	1.970.938,13	866,87
GÜZEL SANATLAR FAKÜLTESİ	593.000,00	385.746,00	17.954,00	960.792,00	957.784,88	3.007,12
BEDEN EĞT. Ve SPOR Y.O.	94.000,00	87.107,00	4.439,00	176.668,00	176.667,89	0,11
DEVLET KONSERVATUVARI	187.000,00	97.705,00	9.958,00	274.747,00	274.136,23	610,77
ÜNYE MESLEK Y.O.	731.000,00	174.480,00	4.428,00	901.052,00	875.666,29	25.385,71
SOSYAL BİLİMLER MESLEK Y.O.	0,00	125.100,00	557,00	124.543,00	124.089,94	453,06
BİLİMSEL VE TEKNOLOJİK ARŞ	135.000,00	115.573,05	0,00	250.573,05	250.573,05	0,00
REKTÖRLÜK MAKAMI	40.000,00	10.000,00	362,00	49.638,00	49.616,31	21,69
GENEL SEKRETERLİK	3.351.375,00	737.373,00	0,00	3.716.373,00	3.713.035,84	3.337,16
ŞARTLI BAĞIŞ (ÖYP GİDERLERİ)	0,00	351.472,15	0,00	351.472,15	315.302,23	36.169,92
İDARİ VE MALİ İŞLER DAİ BAŞ.	6.277.000,00	2.626.524,77	83.781,00	8.819.743,77	8.293.313,65	526.430,12
PERSONEL DAİRE BAŞKANLIĞI	940.000,00	46.901,00	1.564,00	985.337,00	969.871,65	15.465,35
KÜTÜHANE DOKUMANTASYON DAİ.	152.000,00	48.000,00	55.834,00	144.136,00	143.827,42	308,58
SAĞLIK KÜLTÜR VE SPOR DAİ. BAŞ	2.302.000,00	1.839.453,16	45.978,16	4.095.475,00	3.920.579,13	174.895,87
BİLGİ İŞLEM DAİ. BAŞ.	121.000,00	32.119,00	0,00	153.119,00	153.103,67	15,33
YAPI İŞLERİ VE TEKNİK DAİ BAŞ.	20.842.000,00	5.083.158,00	1.143.702,00	24.781.456,00	12.698.020,86	12.083.435,14
ÖĞR. İŞL. DAİ. BAŞ.	232.000,00	100.365,00	3.937,00	328.428,00	327.882,04	545,96
STRATEJİ GEL. DAİ. BAŞ.	210.000,00	81.354,00	3.314,00	288.040,00	287.461,27	578,73
HUKUK MÜŞAVİRLİĞİ	107.000,00	18.557,00	20.500,00	105.057,00	104.630,63	426,37
<b>TOPLAM</b>	<b>53.830.000</b>	<b>16.031.551,52</b>	<b>2.339.349,55</b>	<b>67.522.201,9</b>	<b>54.585.181,19</b>	<b>12.937.020,78</b>



**2.1. Fonksiyonel Sınıflandırmaya Göre Bütçe Giderleri:** Fonksiyonel sınıflandırma, kurumların gerçekleştirmiş oldukları giderlerin daha sonraki yıllarda yapacakları harcamalara ilişkin bir öngörü teşkil edebilmesi için istatistiksel anlamda devlet planlamasına kolaylık sağlamaktadır. Devlet faaliyetlerinin ve bu faaliyetlere yönelik harcamaların farklı süreçler itibariyle izlenmesi ve karşılaştırma imkânının elde edilmesi, fonksiyonel sınıflandırma ile mümkün olabilmektedir. Ayrıca bütçe politikalarının oluşturulmasında sektörel ayrımların yapılabilmesi de bu sınıflandırmanın hedefleri arasındadır.

2012 Mali yılında fonksiyonel düzeyde Eğitim Hizmetleri için 46.023.069 TL, Genel Kamu Hizmetleri için 5.349.520 TL, Kamu Düzeni ve Güvenlik Hizmetleri için 2.366.277 TL, Sağlık Hizmetleri için 702.925, Dinlenme-Kültür ve Din Hizmetleri için ise 143.827 TL ödenek harcanmıştır.

#### Yapılan Harcamaların Fonksiyonel Bazda Oranları

**% 84,31 Eğitim Hizmetleri**

**% 9,8 Genel Kamu Hizmetleri**

**%4,33 Kamu Düzeni ve Güvenlik Hizmetleri**

**%1,29 Sağlık Hizmetleri**

**%0,27 Dinlenme-Kültür ve Din Hizmetleri**

**2.1.1.Genel Kamu Hizmetleri:** Kesintili Başlangıç Ödeneği olarak 4.621.000 TL öngörölmüş, yıl içerisinde yapılan aktarma ve ekleme işlemleri sonrasında toplam ödenek 5.370.892 TL'ye ulaşmıştır.

Mali yılın sonunda 5.349.520 TL harcama gerçekleşmiş olup yılsonu ödeneğinin %99.60'ı harcanmıştır.

**2.1.2.Eğitim Hizmetleri:** Kesintili Başlangıç Ödeneği olarak 46.280.000 TL öngörölmüş, yıl içerisinde yapılan aktarma ve ekleme işlemleri sonrasında toplam ödenek 58.937.941 TL'ye ulaşmıştır.

Ancak Mali yılın sonunda 46.023.069 TL harcama gerçekleşmiş olup yılsonu ödeneğinin %78,09'u harcanmıştır.

**2.1.3.Kamu Düzeni ve Güvenlik Hizmetleri:** Kesintili Başlangıç Ödeneği olarak 2.050.000 TL öngörölmüş, yıl içerisinde yapılan aktarma ve ekleme işlemleri sonrasında toplam ödenek 2.366.278 TL'ye ulaşmıştır.

Mali yılın sonunda 2.366.277 TL harcama gerçekleşmiş olup yılsonu ödeneğinin %100'ü harcanmıştır.

**2.1.4. Sağlık Hizmetleri:** Kesintili Başlangıç Ödeneği olarak 727.000 TL öngörölmüş, yıl içerisinde yapılan aktarmalara yönelik gerçekleşen tenkislerden sonra 702.925 TL'ye çekilmiştir.

Mali yılın sonunda 702.488 TL harcama gerçekleşmiş olup yılsonu ödeneğinin %99,9'u harcanmıştır.

**2.1.5.Dinlenme, Kültür ve Din Hizmetleri:** Kesintili Başlangıç Ödeneği olarak 152.000 TL öngörölmüş, yıl içerisinde yapılan aktarmalara yönelik gerçekleşen tenkislerden sonra 144.166 TL'ye çekilmiştir.

Mali yılın sonunda 143.827 TL harcama gerçekleşmiş olup yılsonu ödeneğinin %99,77'si harcanmıştır.

## **2.2. Ekonomik Sınıflandırmaya Göre Bütçe Giderlerinin Gelişimi:**

**2.2.1. Personel Giderleri:** 2012 yılı başlangıç ödeneği 19.611.000 TL'dir. Yıl içerisinde personel giderleri tertibine yapılan aktarma ve eklemelerle yılsonunda toplam ödenek 23.544.774 TL olmuştur.

Yılsonu itibariyle toplam ödeneğin 23.353.693 TL harcanmış toplam gerçekleşme oranı ise %99,19 olmuştur.

**2.2.2. Sosyal Güvenlik Kurumuna Ödenen Prim Giderleri:** 2012 yılı başlangıç ödeneği 2.961.000 TL'dir. Yıl içerisinde tertibe yapılan aktarma ve eklemelerle yılsonunda toplam ödenek 3.615.809 TL olmuştur.

Yılsonu itibariyle toplam ödeneğin 3.585.174 TL'si harcanmış, toplam gerçekleşme oranı ise %99 olmuştur.

**2.2.3. Mal ve Hizmet Alımları:** 2012 yılı başlangıç ödeneği 8.883.000 TL'dir. Yıl içerisinde Mal ve Hizmet Alım Giderleri bütçe tertibine yapılan ekleme ve aktarmalarla yılsonunda toplam ödenek 13.135.619 TL olmuştur.

Yılsonu itibariyle toplam ödeneğin 12.660.666 TL'si harcanarak Toplam gerçekleşme oranı ise %96,38 olmuştur.

**2.2.4. Cari Transferler:** 2012 yılı başlangıç ödeneği 1.165.000 TL'dir. Yıl içerisinde Cari Transfer Giderleri bütçe tertibine 1.000 TL Likit Karşılığı Ödenek Ekleme işlemi yapılarak toplam ödenek 1.166.000 TL olmuştur.

Yılsonu itibariyle toplam ödeneğin 1.149.975 TL'si harcanmış, toplam gerçekleşme oranı ise %98,63 olmuştur.

**2.2.5. Sermaye Giderleri:** 2012 yılı başlangıç ödeneği 21.210.000 TL'dir. Yıl içerisinde Sermaye Giderleri bütçe tertibine yapılan eklemelerle 26.060.000 TL olmuştur.

Yılsonu itibariyle toplam ödeneğin 13.835.673 TL'si harcanmış, toplam gerçekleşme oranı ise %53,1 olmuştur.

**3. BÜTÇE GELİRLERİ:** 6260 Sayılı 2012 Yılı Merkezi Yönetim Bütçe Kanununda Teşebüs ve Mülkiyet Gelirleri diğer bir deyişle özgelirler 3.768.000 TL, 52.052.000 TL Hazine Yardımı olmak üzere toplam 53.830.000 TL ödenek kanunlaşmıştır.

Yılısonu itibariyle elde edilen toplam Öz Gelirler tutarımız öngörülenin 1.434.468,56 TL üzerine çıkararak 5.202.680,56 TL olmuştur.

Ancak 2012 yılında elde edilen özgelirler, 2011 yılında elde edilen özgelirlere nazaran 327.795,44 TL'lik bir düşüş göstermiştir. Gelir tabloları incelendiğinde 29.08.2012 tarihinde Öğrenci Katkı Paylarına ilişkin Bakanlar Kurulu Kararı ile yapılan değişikliklerle birlikte Diğer Hizmet Gelirlerinde ve Örgün öğretimden elde edilen gelirlerde azalmaya neden olmuştur.

Aşağıdaki grafikte 2011 ve 2012 yıllarına ait Kanunlaşan ve Gerçekleşen Özgeliir rakamlarımız gösterilmiştir.

**Tablo 21: Önceki Yılla Mukayeseli Özgeliir**

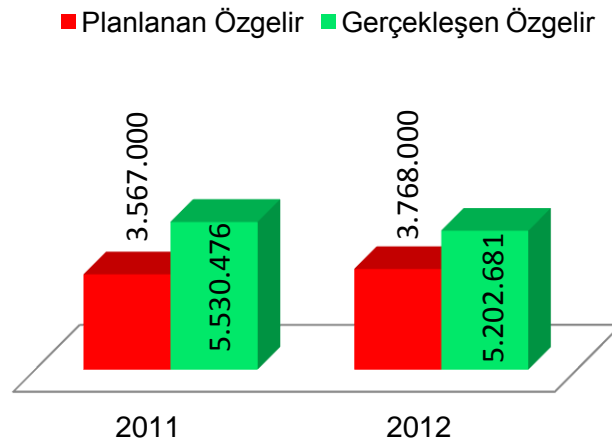

**4. MALİ DENETİM VE SONUÇLARI:** Üniversitemizde 2011 ve 2012 yılı harcamalarına ait dış denetimler (Sayıştay) devam etmekte olup henüz ilama bağlı bir işlem gerçekleşmemiştir. Ancak ön mali kontrol ve iç kontrol üniversitemiz bünyesindeki harcama birimleri ile Strateji Geliştirme Daire Başkanlığı tarafından yapılmış ve mevzuata uygun olarak harcamalar gerçekleşmiştir.

5018 sayılı Kamu Mali Yönetimi ve Kontrol Kanununun 30'uncu maddesine göre 1 Temmuz 2012 tarihi itibari ile ilk altı aylık mali durumumuzu gösteren raporlarımız basın yoluyla çeşitli araçlarla kamuoyunun bilgisine sunulmuştur.

Ordu Üniversitesi 2010 Mali Yılı Kesin Hesabı Maliye Bakanlığına ve Sayıştay Başkanlığı'na sunulmuştur.

Böylece üniversitemize verilen yetki ve yüklenen sorumluluklar çerçevesinde yapılan harcamalar ile yürütülen idari işlemlerin amacına uygun yürütülüp yürütülmediği açıklık mali saydamlık, doğruluk ve hesap verilebilirlik ilkeleri gereği kamuoyu ve üst kurumların denetimine sunulmuştur.

## B. PERFORMANS BİLGİLERİ:

**1.FAALİYET BİLGİLERİ:** 2012 yılında üniversitemiz tarafından gerçekleştirilen faaliyet bilgilerine, İdari Hizmetler kapsamında her bir idari birim için oluşturulan alt başlıklarda yer verilmiştir.

**2.BİLİMSEL TOPLANTILAR, YAYINLAR ve PROJELER:** Üniversitemizde düzenlenen Bilimsel toplantılarının yanı sıra, Üniversitemizde görevli Öğretim Elemanları da başka Üniversite ve kurumlarda düzenlenen bilimsel toplantılara katılmışlardır. Buna göre;

**Tablo 22: Öğretim Elemanlarının Katıldığı Bilimsel Toplantılar Tablosu**

Birim Adı	Tebliğ/Bildiri/ Poster		Konferans/Seminer/Panel			Kongre /Sempozyum		Sergi/Konser	
	Yurtiçi	Yurtdışı	Kurum içi	Yurtiçi	Yurtdışı	Yurtiçi	Yurtdışı	Yurtiçi	Yurtdışı
Ziraat Fakültesi	22	9		6	13	7	4		
Fen Edebiyat Fakültesi	13	32							
Sağlık Yüksekokulu	12	9		5		2	4		
Ordu Tek.Bil. M.Yüksekokulu			2			1		2	
Ünye İkt. ve İd. Bil. Fakültesi	22	3	2	5	2	17			
Fatsa Meslek Yüksekokulu	2			7		5		2	
Fatsa Deniz Bilimleri Fakültesi			1			1			
Güzel Sanatlar Fakültesi	1				1	1	1	2	
Müzik Sah. San. Fakültesi									
Beden Eğitimi ve Spor Y.O.	7								
Ünye Meslek Yüksekokulu	5	1							
Fen Bilimleri Enstitüsü		3				3			
Diş Hekimliği Fakültesi		8							
Tıp Fakültesi	30	16	5	8		45	10		
<b>Toplam</b>	<b>114</b>	<b>81</b>	<b>10</b>	<b>31</b>	<b>16</b>	<b>82</b>	<b>19</b>	<b>6</b>	

**Tablo 23: Öğretim Elemanlarının Bilimsel Yayın Çalışmaları Tablosu**

Birim Adı	Makale / Yayın			Kitap			Tez				
	Yurtiçi		Y. Dışı	Telif		Y. Dışı	Dergi	Yüksek Lisans		Doktora	
	Türkçe	Y. Dil		Türkçe	Y. Dil			Türkçe	Y. Dil	Türkçe	Y. Dil
Ziraat Fakültesi	7	5	16	2	1		6				
Fen Edebiyat Fakültesi	29	10	26	8			13				
Sağlık Yüksekokulu	2	9									
Ordu Tek. Bil. M.Yüksekokulu	1		2								
Mesudiye MYO.							3				
Ünye İkt. ve İd. Bil. Fak.	20			5							
Fatsa Meslek Yüksekokulu	2						1				
Fatsa Deniz Bilimleri Fakültesi	13	2	6								
Güzel Sanatlar Fakültesi	3			1							
Beden Eğitimi ve Spor Y.O.	2	3									
Ünye Meslek Yüksekokulu	4	2	1				1				
Fen Bilimleri Enstitüsü							25				
Diş Hekimliği Fakültesi	3					2	1		1		
Tıp Fakültesi	28		53								
<b>Toplam</b>	<b>114</b>	<b>31</b>	<b>104</b>	<b>16</b>	<b>1</b>	<b>2</b>	<b>50</b>		<b>1</b>		

**Tablo 24: Öğretim Elemanlarının Bilimsel Proje Çalışmaları Tablosu**

Birim Adı	DPT	TUBITAK	A.B.	B.A.P	Diğer	Toplam
Ziraat Fakültesi				41	7	48
Fen Edebiyat Fakültesi		2		7	3	12
Sağlık Yüksekokulu					1	1
Ordu Tek.Bil. M.Yüksekokulu					3	3
Fatsa Deniz Bilimleri Fakültesi		2	2	5	2	11
Beden Eğitimi ve Spor Y.O.					1	1
Fen Bilimleri Enstitüsü				29		29
Diş Hekimliği Fakültesi		1		3		4
<b>Toplam</b>		<b>5</b>	<b>2</b>	<b>85</b>	<b>17</b>	<b>109</b>

### 3. PERFORMANS SONUÇLARININ DEĞERLENDİRİLMESİ

Bilindiği üzere kamu idareleri; kalkınma planı, hükümet programı ve orta vadeli programlar ile bütçe içi ve dışı kaynakları göz önünde bulundurarak, stratejik planda yer alan amaç ve hedeflerden hangilerine, ne ölçüde öncelik vereceklerini üst yönetici ve diğer ilgili tarafların katkılarıyla belirlerler.

Performans hedefleri, idarenin ulaşmak istediği hedefleri gösterirken, faaliyetler ise bunların nasıl gerçekleştirileceğini ifade eder. Performans göstergeleri ise performans hedeflerine ne ölçüde ulaşıldığını ölçmek, değerlendirmek üzere kullanılan araçtır.

Bu bilgiler ışığında, 2012 yılı Performans Programı diliminde belirtilen Performans Hedeflerine, 2012 yılı idare faaliyetleriyle ne ölçüde ulaşıldığı Performans Hedef Tabloları aracılığıyla gösterilmeye çalışılmıştır.

Performans Hedeflerinin gerçekleşme oranlarına yönelik ölçümler, konulara ilişkin 2012 yılında gerçekleştirilen faaliyetlerin ne ölçüde gerçekleştiğinin tespitiyle gerçekleştirilmektedir. Bundan dolayı daha önceden - 2012 yılı Performans Programı ile belirlenmiş göstergeler ve bunların gerçekleşme oranı Performans Hedeflerine ne ölçüde varıldığını gösteren unsurlardır.

Bu hedeflerin gerçekleştirilmesine yönelik ayrılmış ve kullanılan tüm ödenekler ise kaynak kullanımını ifade etmektedir.

## PERFORMANS HEDEFİ TABLOSU-1

<b>İdare Adı</b>	38.68 - Ordu Üniversitesi
<b>Dönem</b>	2012 Mali Yılı
<b>Amaç</b>	1- Eğitim- Öğretimin Kalitesinin Arttırılarak Daha Çağdaş Normlara Ulaştırılması
<b>Hedef</b>	1.1- Stratejik Plan Süreci içerisinde eğitim-öğretim ve sosyal faaliyetlerin yürütüldüğü mekanların iyileştirilmesi.

<b>Performans Hedefi</b>	Eğitim-öğretim ve sosyal faaliyetlerin yürütüldüğü mekanların iyileştirilmesi.
--------------------------	--

Performans Göstergeleri		Ölçü	Hedeflenen	Gerçekleşen	Gerçekleşme Oranı (%)
1	Öğrencilerin dersliklerden memnuniyet oranı	%	86		
2	İyileştirilmesi yapılan bina ve mekanların sayısı	Adet	4	<b>4</b>	<b>100</b>
3	Barınma olanaklarından memnun öğrenci sayısı	%	87		
4	Yenilenmesi yapılan derslik sayısı	Adet	32	<b>54</b>	<b>100</b>

Faaliyetler		Kaynak Kullanımı (TL)	
		Yıl Sonu Ödeneği	Yıl Sonu Kullanılan
1	İhtiyaçlar göz önüne alınarak yapılacak öncelik sırasına göre bina inşaatları sürmekte olan birimlerinin inşaatlarının tamamlanarak faaliyete geçirilmeleri	880.000,00	<b>789.656,00</b>
2	Öğrencilerin gerek kulüp çalışmalarını gerekse başka sosyal faaliyetlerini yürütebileceği fiziki alanları geliştirmek.		<b>52.308,73</b>
<b>Genel Toplam</b>		<b>880.000,00</b>	<b>841.964,73</b>

## PERFORMANS HEDEFİ TABLOSU-2

<b>İdare Adı</b>	38.68 - Ordu Üniversitesi
<b>Dönem</b>	2012 Mali Yılı
<b>Amaç</b>	1- Eğitim- Öğretimin Kalitesinin Artırılarak Daha Çağdaş Normlara Ulaştırılması
<b>Hedef</b>	1.2- Üniversite bünyesinde Güzel Sanatlar, Dişçilik, Eczacılık gibi yeni fakültelerin, bölümlerin, Anabilim/Anasanat dallarının açılması ve aktif olmayan mevcut bölümlerin faaliyete geçirilmesi.

<b>Performans Hedefi</b>	Yeni bölümlerin açılması ve aktif olmayan bölümlerin faaliyete geçirilmesi hedeflenmektedir.
--------------------------	--

Performans Göstergeleri		Ölçü	Hedeflenen	Gerçekleşen	Gerçekleşme Oranı (%)
1	Üniversite bünyesinde açılan yeni programların, Anabilim/Anasanat dallarının sayısı	Adet	2	<b>19</b>	<i>100</i>
2	Aktif olarak faaliyete geçirilen bölüm sayısı	Adet	2	<b>3</b>	<i>100</i>

Faaliyetler		Kaynak Kullanımı (TL)	
		Yıl Sonu Ödeneği	Yıl Sonu Kullanılan
1	Aktif olmayan bölümlerin bir an önce öğrenci alımlarına başlayarak bölümleri faaliyete geçirmeleri	410.133,00	<b>410.133,00</b>
<b>Genel Toplam</b>		<b>410.133,00</b>	<b>410.133,00</b>



### PERFORMANS HEDEFİ TABLOSU -3

<b>İdare Adı</b>	38.68 - Ordu Üniversitesi
<b>Dönem</b>	2012 Mali Yılı
<b>Amaç</b>	1- Eğitim- Öğretimin Kalitesinin Arttırılarak Daha Çağdaş Normlara Ulaştırılması
<b>Hedef</b>	1.3-2014 yılı sonuna kadar öğrenciler için çağdaş ve etkili eğitim ortamının (sınıf, laboratuvar, çalışma odası vb.) oluşturulması.

<b>Performans Hedefi</b>	Öğrencilerin araştırma olanaklarını arttırarak öğrenme yetilerini geliştirecek eğitim ortamlarının oluşturulması hedeflenmektedir.
--------------------------	--

Performans Göstergeleri		Ölçü	Hedeflenen	Gerçekleşen	Gerçekleşme Oranı (%)
1	Bilgisayar başına düşen öğrenci sayısı	Adet	28	<b>4,2</b>	15
2	Akıllı Sınıf sayısı	Adet	12	<b>17</b>	100
3	Laboratuvar sayısı	Adet	22	<b>30</b>	100
4	Derslik başına düşen öğrenci sayısı	Adet	28	<b>60</b>	29
5	Laboratuvar başına düşen öğrenci sayısı	Adet	56	<b>114,5</b>	48

Faaliyetler		Kaynak Kullanımı (TL)	
		Yıl Sonu Ödeneği	Yıl Sonu Kullanılan
1	Özel Malzeme alımlarının arttırılması ve yeni laboratuvarların açılması	2.248.000,00	<b>2.147.000,00</b>
<b>Genel Toplam</b>		<b>2.248.000,00</b>	<b>2.147.000,00</b>

## PERFORMANS HEDEFİ TABLOSU -4

<b>İdare Adı</b>	38.68 - Ordu Üniversitesi
<b>Dönem</b>	2012 Mali Yılı
<b>Amaç</b>	1- Eğitim- Öğretimin Kalitesinin Artırılarak Daha Çağdaş Normlara Ulaştırılması
<b>Hedef</b>	1.8- 2010 yılından başlamak üzere öğretim elemanı ve öğrenci kalitesinin yükseltilmesi

<b>Performans Hedefi</b>	Öğretim elemanı ile öğrencilerin eğitim ve sosyal alanlardaki kalitelerinin yükseltilmesi.
--------------------------	--

Performans Göstergeleri		Ölçü	Hedeflenen	Gerçekleşen	Gerçekleşme Oranı (%)
1	Bilimsel fuarlara katılımı sağlanan öğrencilerin sayısı	Adet	40	<b>50</b>	100
2	Bilimsel toplantılara katılımı sağlanan öğretim elemanı sayısı	Adet	70	<b>158</b>	100
3	Eğitim konusunda öğrenci memnuniyet oranı	Oran	80		
4	Yüksek Lisans ve Doktora yapmış öğretim elemanı sayısı	Oran	28	<b>53</b>	100

Faaliyetler		Kaynak Kullanımı (TL)	
		Yıl Sonu Ödeneği	Yıl Sonu Kullanılan
1	Öğretim elemanlarının başka üniversitedeki akademisyenlerle beraber gerçekleştireceği ortak araştırma çalışmalarının artırılması.	500.000,00	<b>500.000,00</b>
2	Mevcut kütüphanelerin süreli tarama hizmetinin artırılması.		
<b>Genel Toplam</b>		<b>500.000,00</b>	<b>500.000,00</b>

## PERFORMANS HEDEFİ TABLOSU -5

<b>İdare Adı</b>	38.68 - Ordu Üniversitesi
<b>Dönem</b>	2012 Mali Yılı
<b>Amaç</b>	2- E-Üniversite altyapısını geliştirmek
<b>Hedef</b>	2.3-İnternet altyapısının 2014 yılının sonuna kadar güçlendirilmesi ve bütün birimlerin erişiminin sağlanması. (İnternet altyapısının yenilenmesi)

<b>Performans Hedefi</b>	İnternet altyapılarının geliştirilmesi hedeflenmektedir.
--------------------------	--

Performans Göstergeleri		Ölçü	Hedeflenen	Gerçekleşen	Gerçekleşme Oranı (%)
1	İnternet altyapısı yenilenen eğitim birimi sayısı	Adet	1	4	100

Faaliyetler		Kaynak Kullanımı (TL)	
		Yıl Sonu Ödeneği	Yıl Sonu Kullanılan
1	Üniversite yerleşkelerinde kablosuz internet ağının yaygınlaştırılması	100.000,00	100.000,00
<b>Genel Toplam</b>		<b>100.000,00</b>	<b>100.000,00</b>

## PERFORMANS HEDEFİ TABLOSU -6

<b>İdare Adı</b>	38.68 - Ordu Üniversitesi
<b>Dönem</b>	2012 Mali Yılı
<b>Amaç</b>	3- Bilimsel araştırma ve yayınları, nicelik ve nitelik açısından arttıracak araştırma olanaklarını geliştirmek.
<b>Hedef</b>	3.1- 2014 yılının sonuna kadar ulusal ve uluslar arası alanda yayınlanan makale sayısının % 25 arttırılması.

<b>Performans Hedefi</b>	Öğretim elemanı ile öğrencilerin eğitim ve sosyal alanlardaki kalitelerinin yükseltilmesi.
--------------------------	--

Performans Göstergeleri		Ölçü	Hedeflenen	Gerçekleşen	Gerçekleşme Oranı (%)
1	Yayınlanan makale sayısı	Adet	90	<b>155</b>	100
2	Öğretim elemanı başına yayınlanan makale sayısı.	Adet	0,4	<b>0,51</b>	100

Faaliyetler		Kaynak Kullanımı (TL)	
		Yıl Sonu Ödeneği	Yıl Sonu Kullanılan
1	Her öğretim elemanının alanlarıyla ilgili makale ve bildiri yayınlamalarının özendirilmesi		
2	Üniversite içinden yada dışından alanlarında yetkin kişilerin konuşmacı olarak katılacakları kurs ve seminerlerin düzenlenmesi; bu konulardabirimler arasında işbirliğinin teşvik edilmesi ve çağdaş, bilimsel araştırma kültürünün geliştirilmesi.	224.673,00	<b>224.673,00</b>
<b>Genel Toplam</b>		<b>500.000,00</b>	<b>224.673,00</b>

## PERFORMANS HEDEFİ TABLOSU-7

<b>İdare Adı</b>	38.68 - Ordu Üniversitesi
<b>Dönem</b>	2012 Mali Yılı
<b>Amaç</b>	8- Öğrencilerin gelişimine katkı sağlamak.
<b>Hedef</b>	8.3- 2014 yılının sonuna kadar öğrencilere yönelik sosyal, kültürel ve sportif faaliyetler için stratejilerin geliştirilmesi.

<b>Performans Hedefi</b>	Öğrencilere yönelik gerçekleştirilen sosyal, kültürel ve sportif faaliyetlerin sayısının artırılması.
--------------------------	---

Performans Göstergeleri		Ölçü	Hedeflenen	Gerçekleşen	Gerçekleşme Oranı (%)
1	Düzenlenen bilimsel faaliyetler	Adet	8	<b>6</b>	75
2	Düzenlenen kültürel faaliyetler	Adet	8	<b>13</b>	100
3	Düzenlenen sportif faaliyetler	Adet	8	<b>5</b>	63

Faaliyetler		Kaynak Kullanımı (TL)	
		Yıl Sonu Ödeneği	Yıl Sonu Kullanılan
1	Öğrencilere dönük sosyal ve kültürel faaliyetlerin sayısını arttırmak.	368.000,00	<b>350.000,00</b>
<b>Genel Toplam</b>		<b>368.000,00</b>	<b>350.000,00</b>



# IV

## Kurumsal Kabiliyet ve Kapasitenin Değerlendirilmesi

## **A. ÜSTÜNLÜKLER:**

- Sürekli kurumsal gelişme isteğinin olması,
- Üst yönetimin bilimsel araştırma ve projeleri olanaklar ölçüsünde teşvik etmesi,
- İletişimin ve ortak akademik çalışmaların her an gelişmesi,
- Farklı bilim dallarından yurt içi ve yurt dışında eğitim almış akademisyenlere sahip olunması,
- Akademik ve İdari kadrolarımızın genç, dinamik, idealist, yeniliklere açık olması,
- Öğretim elamanlarının ve idari personelin kurum içinde sorumluluk, sadakat, samimiyet ve uyumlu çalışma duygularının gelişmiş olması,
- Araştırmacı kimliği ön plana çıkmış öğretim üyelerinin çoğunlukta bulunması ve bu araştırmacıların ortak çalışma prensibini benimsemiş olmaları,
- Araştırma ve altyapı olanaklarını iyileştirmeye yönelik projeler yürütülmesi,
- Meslek odaları, sivil toplum kuruluşu gibi birçok kurumla olan yakın ilişkiler,
- Üniversite'ye özlemle bakan bir şehir halkının varlığı,
- Bilgiye erişim için yeterli alt yapının olması,
- Kampus alanı ile birlikte sağlanan fiziki olanakların ve teknik donanımın daha iyi olması,
- Öğrencilerin kendi not ve ders kayıtlarını internet ortamında takip edebilmesi,
- Öğretim elemanlarının öğrencilerle yakın diyalog içinde olmaları ve bu durumun öğrencilerin yetişmesine olumlu katkısının olması,
- Eğitim ve öğretimde sürekli kalite arayışının var olması,
- ERASMUS öğrenci-öğretim elemanı değişim programlarının belirli seviyelere gelmesi,
- İnsan ilişkilerinde sevgi, saygı, içtenliğin egemen olması,
- Öğrenciler, Akademik ve İdari personellerle yapılan görüşme ve toplantılar sonucunda üniversite yönetiminin en üst düzeyde sağlanması.

## **B. ZAYIFLIKLAR:**

- Fiziki alt yapı yetersizliği,
- Kurumsallaşmadaki eksikliklerin tam olarak giderilememesi,
- Uluslararası etkinliklere katılmak için yeterli desteğin olmaması,
- Yeni programlar açabilecek akademik personel eksikliği,
- İdari, sağlık ve teknik personel yetersizliği,
- Üretilen proje sayılarının yetersizliği,
- Sosyal kültürel etkinliklerin yeterli düzeyde olmaması,
- Araştırma görevlisi ve lisansüstü eğitim gören öğrenci noksanlığı,
- Tanıtımın eksikliği nedeniyle üniversitenin ve şehrin imajının iyi algılanamaması,
- Ordu şehrinin büyük illere ulaşım problemlerinin olması,
- Avrupa Birliği olanaklarının yeterince kullanılamaması,
- Lisans Programlarında, seçmeli ders uygulamasının derslik yetersizliği nedeniyle etkin bir şekilde gerçekleştirilememesi,
- Eğitim sınavlarının dışında düzenli ölçme ve değerlendirme sisteminin bulunmaması.
- Fakülte ve yüksekokullarda bölüm/program yetersizliği,
- Bazı özel alanlarda Akademik Personelin yeterli olmaması,
- Gelir yaratıcı programlara sahip olunmaması,
- Bölümlere ait laboratuvar, makine, teçhizat, araç ve gereçlerin yetersiz olması,
- Yeterli cihaz donanımına sahip Merkezi Araştırma Laboratuvarına sahip olmaması,
- Meslek Yüksek Okullarında öğretim üyesi ve doktorasını yapmış öğretim elemanının az olması,
- Mezunlarla ilişkilerin yeterince kuvvetli olmaması,
- Sanayi ile yürütülebilecek Ar-Ge projelerinde beklenen düzeye ulaşılamaması,

## C. DEĞERLENDİRME:

### 1- Fırsatlar

- Üniversite kuruluş alanının cazip ve büyümeye elverişli olması,
- Teknolojik gelişmelerle beraber, bilgi akışının hızlı olması,
- Çalışmalarını hızla yapan Dünya literatürünü takip eden genç akademisyenlerin varlığı,
- Ülkemizde e-devlet yapılanmasının yaygınlaşması ile birlikte Üniversitemizin de bu imkanlardan yararlanabilme fırsatlarının olması,
- Ülke ekonomisinin büyümesi, yatırımların artması ve bunun sonucunda sanayi, ticaret ve hizmet sektörü temsilcilerinin kaliteli ara eleman arayışları içinde bulunmaları,
- Gün geçtikçe ihtisaslaşmanın öneminin çok daha fazla ortaya çıkması

### 2- Tehditler

- Vakıf Üniversitelerinin açılması,
- Yeni yatırımların gerektirdiği kaynağın temin edilememesi ve gecikmesi,
- Devlet bütçesinden eğitim ve araştırmaya ayrılan payın yeterince artırılmaması,
- Üniversite kadro ve bütçelerinin kısıtlı olması,
- Akademik ve idari personel yetersizliği nedeni ile bilimsel çalışmaların dışındaki işler için de fazladan enerji ve zaman sarfiyatı olması,
- Ekonomik koşullar nedeniyle öğretim elemanlarının gelirlerinin az olması ve başka arayışlara yönelmeleri,
- Bürokratik çalışma - dinamik çalışma çatışmasının varlığı
- Yetişmiş Öğretim Üyelerinin Vakıf Üniversitelerine geçişlerinin olması,
- Bazı iş kollarında teknik eleman çalıştırmanın yasal zorunluluk olmaması,
- Teknikerlik ve meslek elemanı kavramının ülke genelinde yeterince anlaşılmamış olması,
- Üniversite mezunlarının iş olanaklarının sınırlı olması,
- Üniversite-sanayi işbirliğinin öneminin yeterince kavranılmamış olması,
- Meslek liselerinden MYO'larına sınavsız gelen öğrencilerin bilgi düzeylerinin yetersiz olması





# V

## Öneri ve Tedbirler

## V. ÖNERİ VE TEDBİRLER:

Eđitim – öğretim kalitesini arttırmak öncelikle öğrencinin varlığı sonrasında yeterli sayıda bilgi ve beceriye sahip, nitelikli personelle mümkündür. Bu nedenle; Üniversitemizin boş kadrolarına idari ve akademik personel takviyesi için gerekli izinlerin verilmesinin yanı sıra resmi olarak kurulmuş eğitim birimlerimize gerekli öğrenci kontenjanlarında verilmesi elzemdir.



## **İÇ KONTROL GÜVENCE BEYANI**

Üst yönetici olarak yetkim dâhilinde;

Bu raporda yer alan bilgilerin güvenilir, tam ve doğru olduğunu beyan ederim.

Bu raporda açıklanan faaliyetler için bütçe ile tahsis edilmiş kaynakların, planlanmış amaçlar doğrultusunda ve iyi mali yönetim ilkelerine uygun olarak kullanıldığını ve iç kontrol sisteminin işlemlerin yasallık ve düzenliliğine ilişkin yeterli güvenceyi sağladığını bildiririm.

Bu güvence, üst yönetici olarak sahip olduğum bilgi ve değerlendirmeler, iç kontroller, iç denetçi raporları ile Sayıştay raporları gibi bilgim dâhilindeki hususlara dayanmaktadır.

Burada raporlanmayan, idarenin menfaatlerine zarar veren herhangi bir husus hakkında bilgim olmadığını beyan ederim. Ordu - Nisan 2013



Prof.Dr.Tarık YARILGAÇ  
Rektör

## **MALİ HİZMETLER BİRİM YÖNETİCİSİNİN BEYANI**

Mali hizmetler birim yöneticisi olarak yetkim dâhilinde;

Bu idarede, faaliyetlerin mali yönetim ve kontrol mevzuatı ile diğer mevzuata uygun olarak yürütüldüğünü, kamu kaynaklarının etkili, ekonomik ve verimli bir şekilde kullanılmasını temin etmek üzere iç kontrol süreçlerinin işletildiğini, izlendiğini ve gerekli tedbirlerin alınması için düşünce ve önerilerimin zamanında üst yöneticiye raporlandığını beyan ederim

İdaremizin 2012 yılı Faaliyet Raporunun "III/A- Mali Bilgiler" bölümünde yer alan bilgilerin güvenilir, tam ve doğru olduğunu teyit ederim. Ordu - Nisan 2013



Şerafettin YILMAZ  
Strateji Geliştirme Daire Başkanı

