



ORDU ÜNİVERSİTESİ

**2021 YILI**  
**YATIRIM PROGRAMI**  
**İZLEME VE DEĞERLENDİRME**  
**RAPORU**

## İÇİNDEKİLER TABLOSU

I. GENEL DEĞERLENDİRME .....	4
1. YATIRIMLARIN FİNANSMAN KAYNAKLARI.....	4
2. KURULUŞUN MEVCUT KAPASİTESİ.....	5
3. HEDEFLenen VE GERÇEKLEŞEN KAPASİTE ARTIŞI.....	8
II. PROJE BİLGİLERİ.....	9
1. GENEL BİLGİLER.....	9
2. SEKTÖR BAZINDA PROJE BİLGİLERİ.....	10
2.1. EĞİTİM YÜKSEKÖĞRETİM SEKTÖRÜ.....	10
2.2. SAĞLIK SEKTÖRÜ.....	10
2.3. DKH (SOSYAL) SEKTÖRÜ.....	10
3. PROJE BAZINDA HARCAMA BİLGİLERİ .....	11
3.1. 2021H03-168409 / MUHTELİF İŞLER (EĞİTİM SEKTÖRÜ) .....	11
3.2. 2021H03-168407 / DERSLİK VE MERKEZİ BİRİMLER.....	18
3.3. 2021H03-168414 / YAYIN ALIMLARI.....	18
3.4. 2021H03-168952 / ÇEŞİTLİ ÜNİTELERİN ETÜT PROJESİ.....	20
3.5. 2020H03-152051 / KAMPÜS ALTYAPISI.....	21
3.6. 2021I00 -158514 / MUHTELİF İŞLER (SAĞLIK SEKTÖRÜ) .....	23
3.7. 2021K12-168341 / REKTÖRLÜK BİLİMSEL ARAŞTIRMA PROJELERİ .....	24

## TABLO LİSTESİ

Tablo 1: Projelerin Başlangıç ve Yılsonu Ödeneği .....	4
Tablo 2: Projelerin Finansman Kaynaklarına Göre Dağılımı .....	4
Tablo 3: Açık ve Kapalı Hizmet Alanları (m <sup>2</sup> ) .....	6
Tablo 4: Arazilerin Mülkiyet Durumu .....	7
Tablo 5: Toplantı ve Konferans Salonları .....	7
Tablo 6: Yemekhane Sayıları.....	8
Tablo 7: Spor Tesisleri.....	8
Tablo 8: Bilgi Kaynakları Tablosu .....	8
Tablo 9: Karakteristik Özelliklere Göre Ödenek Bilgileri.....	11
Tablo 10: Proje Ödeneğinin Ekonomik Düzeyde Dağılımı .....	12

## GRAFİK LİSTESİ

Grafik 1: Arazilerin Mülkiyet Durumu.....	7
Grafik 2: Toplam Yatırım Ödeneği ve Harcama (TL).....	9
Grafik 3. Karakteristik Özelliklere Göre Ödenek Bilgileri.....	11
Grafik 4. Proje Ödeneğinin Ekonomik Düzeyde Dağılımı .....	12
Grafik 5. Proje Ödeneğinin Ekonomik Düzeyde Dağılımı .....	18
Grafik 6. Proje Ödeneğinin Ekonomik Düzeyde Dağılımı .....	21



Eğitimdir ki, bir milleti ya özgür, bağımsız, şanlı, yüksek bir topluluk halinde yaşatır; ya da esaret ve sefaletle terk eder.”

*K. Atatürk*

## **Raporun Düzenlenme Gerekçesi**

**5018 sayılı Kamu Mali Yönetimi ve Kontrol Kanunu'nun 25'inci maddesinin 4'üçü fıkrasında yer alan;** *“Kamu yatırım projelerinin gerçekleşme ve uygulama sonuçları, ilgili kamu idaresi tarafından izleyen yılın Mart ayı sonuna kadar bir rapor halinde Sayıştay Başkanlığına, Cumhurbaşkanlığına ve Hazine ve Maliye Bakanlığına gönderilir.”* **hükmü uyarınca Üniversitemiz 2021 Yılı Raporu hazırlanmıştır.**

## I. GENEL DEĞERLENDİRME

### 1. YATIRIMLARIN FİNANSMAN KAYNAKLARI

5018 sayılı Kamu Mali Yönetimi ve Kontrol Kanun'a ekli (II) sayılı cetvelde yer alan Yükseköğretim Kurumları arasında yer alan Üniversitemizin yatırımları; Hazine Yardımı ve Öz Gelir kaynaklarından finanse edilmektedir.

Üniversitemiz 2021 yılı yatırım programında yer alan projelerin;

- ✓ Başlangıç ödeneklerini,
- ✓ Yılsonu toplam ödeneklerini,
- ✓ Finansmanı kaynaklarını,

gösteren bilgiler yer aldığı tablolar aşağıda sunulmuştur.

**Tablo 1: Projelerin Başlangıç ve Yılsonu Ödeneği**

Sektör / Alt Sektör	Adet	Başlangıç Ödeneği	Yılsonu Ödeneği
EĞİTİM / YÜKSEKÖĞRETİM	5	13.898.000	16.152.000
SAĞLIK / SAĞLIK	1	3.500.000	3.500.000
DKH-SOSYAL / TEKNOLOJİK ARAŞTIRMA	1	203.000	203.000
<b>TOPLAM</b>	<b>7</b>	<b>17.601.000</b>	<b>19.855.000</b>

**Tablo 2: Projelerin Finansman Kaynaklarına Göre Dağılımı**

Sektör / Alt Sektör	Adet	Hazine Yardımı	Öz Gelir
EĞİTİM / YÜKSEKÖĞRETİM	5	13.898.000	-
SAĞLIK / SAĞLIK	1	3.500.000	-
DKH-SOSYAL / TEKNOLOJİK ARAŞTIRMA	1	-	203.000
<b>TOPLAM</b>	<b>7</b>	<b>17.398.000</b>	<b>203.000</b>

## 2. KURULUŞUN MEVCUT KAPASİTESİ

Ordu Üniversitesi kampüs alanı olarak 20.09.2007 tarihli tutanak ile Cumhuriyet Mahallesiindeki mülkiyeti Karadeniz Teknik Üniversitesi ve şahıslara ait yaklaşık 400 dönümlük arazinin belirlenmesine karar verilmiştir. Bu arazinin KTÜ'ye ait olan kısmı daha sonra Ordu Üniversitesine devredilmiştir. Kampüs alanı Üniversite Senatosunun 18.07.2007 tarih ve 6 no'lu oturumunda alınan 2007/34 sayılı Karar ile "Cumhuriyet Kampüsü" adını almıştır.

17 Mart 2006 tarih ve 26111 sayılı Resmî Gazete 'de yayımlanarak yürürlüğe giren 5467 sayılı Kanun ile kurulmuştur. Bu kanunla Ordu Üniversitesi;

On dokuz Mayıs Üniversitesine bağlı; Ünye İktisadi İdari Bilimler Fakültesi, Fatsa Deniz Bilimleri Fakültesi, Fen-Edebiyat Fakültesi, Sağlık Yüksekokulu, Ünye Meslek Yüksekokulu ve Mesudiye Meslek Yüksekokulları ile Karadeniz Teknik Üniversitesine bağlı; Ziraat Fakültesi ve Meslek Yüksekokulunun bir araya getirilmesi ile kurulmuştur.

Ayrıca kurulduğu günden bu zamana kadar mevcut okullara aşağıdaki okullarda dahil edilmiştir.

Tıp Fakültesi,  
Güzel Sanatlar Fakültesi,  
Müzik ve Sahne Sanatları Fakültesi,  
Diş Hekimliği Fakültesi,  
İlahiyat Fakültesi,  
Turizm Fakültesi,  
Sağlık Bilimleri Fakültesi  
Eğitim Fakültesi,  
Fen Bilimleri Enstitüsü,  
Sosyal Bilimleri Enstitüsü,  
Sağlık Bilimleri Enstitüsü,  
Beden Eğitimi ve Spor Yüksekokulu,  
Yabancı Diller Yüksekokulu,  
Fatsa Meslek Yüksekokulu,  
Ulubey Meslek Yüksekokulu,  
Akkuş Meslek Yüksekokulu,  
Teknik Bilimler Meslek Yüksekokulu,  
Sosyal Bilimler Meslek Yüksekokulu,  
İkizce Meslek Yüksekokulu,  
Gölköy Meslek Yüksekokulu,  
Aybastı Meslek Yüksekokulu,

Ordu Üniversitesi, içerisinde rektörlük idari birimleri ve akademik birimlerin olduğu Cumhuriyet Yerleşkesi'ne ilave olarak Altınordu ilçesinde bulunan 3 yerleşke ve diğer ilçelerde bulunan 7 yerleşke ile toplam 11 ayrı yerleşkede içerisinde 155.845 m<sup>2</sup> kapalı alanın bulunduğu 1.152.311 m<sup>2</sup> açık alanda eğitim-öğretim hizmetini sürdürmektedir.

**Tablo 3: Açık ve Kapalı Hizmet Alanları (m<sup>2</sup>)**

Birim Adı	Kapalı Alan	Açık Alan	
Rektörlük (Eski Bina)	5.135	1.152.311	
Rektörlük (Yeni Bina)	13.570		
Fen-Edebiyat Fakültesi A Blok	8.320		
Fen Edebiyat Fakültesi B Blok + İlahiyat Fakültesi	7.471		
Ziraat Fakültesi + Sağlık Bilimleri Fakültesi	13.538		
Diş Hekimliği Fakültesi	14.658		
Eğitim Fakültesi + Güzel Sanatlar Fakültesi	11.433		
Beden Eğitimi ve Spor Yüksekokulu	9.060		
Merkezi Araştırma Laboratuvarı	2.347		
Morfoloji Binası	16.052		
Müzik ve Sahne Sanatları Fakültesi	11.466		
Mesudiye Meslek Yüksekokulu	932		
Ünye Meslek Yüksekokulu	4.317		
Fatsa Meslek Yüksekokulu	2.213		
Fatsa Deniz Bilimleri Fakültesi	3.445		
Ulubey Meslek Yüksekokulu	1.227		
Akkuş Meslek Yüksekokulu	1.175		
İkizce Meslek Yüksekokulu	3.857		
Turizm Fakültesi	1.932		
Sosyal Bilimler Meslek Yüksekokulu	4.120		
Teknik Bilimler Meslek Yüksekokulu	7.013		
Ünye İktisadi ve İdari Bilimler Fakültesi	6.356		
Turizm Uygulama Restoranı	396		
Kafeterya + Soyunma odaları	410		
Emin Çetinceviz Merkez Kütüphanesi	3.760		
Kreş	1.642		
<b>Toplam Alan</b>	<b>155.845</b>		<b>1.152.311</b>

Ordu Üniversitesinin taşınmaz varlıklarının yerleşke bazında; üniversite, hazine ve diğer arazilere göre dağılımını gösteren Tablo 5 aşağıda gösterilmiştir.

**Tablo 4: Arazilerin Mülkiyet Durumu**

Yerleşke Adı	Üniversite	Hazine	Diğer	Toplam
Cumhuriyet Yerleşkesi	689.325	-	-	689.325
Akkuş Yerleşkesi	-	17.581	-	17.581
Altınordu Yerleşkesi	60.804	19.145	-	79.949
Fatsa Yerleşkesi	410	131.858	-	132.268
Gülyalı Yerleşkesi	6.769	-	-	6.769
İkizce Yerleşkesi	4.128	-	-	4.128
Kumru Yerleşkesi	6.709	-	-	6.709
Mesudiye Yerleşkesi	-	15.403	-	15.403
Ulubey Yerleşkesi	8.916	7.541	-	16.457
Ünye Yerleşkesi	9.630	8.134	165.958	183.722
<b>TOPLAM</b>	<b>786.691</b>	<b>199.962</b>	<b>165.958</b>	<b>1.152.311</b>

**Grafik 1: Arazilerin Mülkiyet Durumu**

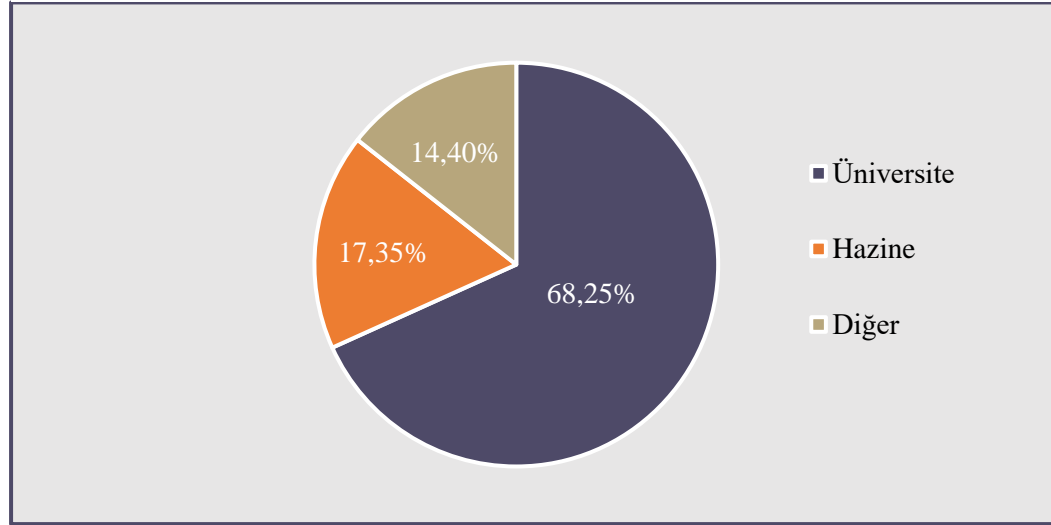

**Tablo 5: Toplantı ve Konferans Salonları**

Kapasite	Adet	Alan (m <sup>2</sup> )
76 – 100 kişi	6	538
101 – 150 kişi	2	316
151 – 250 kişi	-	-
251 kişi ve üzeri	2	980
<b>Toplam</b>	<b>10</b>	<b>1.834</b>



**Tablo 6: Yemekhane Sayıları**

Yerleşke Adı	Adet	Alan (m <sup>2</sup> )	Kapasitesi
Cumhuriyet Yerleşkesi	6	1.354	899
Akkuş Meslek Yüksekokulu	1	123	60
Fatsa Deniz Bilimleri Fakültesi	1	242	250
İkizce Meslek Yüksekokulu	2	266	160
Sosyal Bilimler Meslek Yüksekokulu	2	266	151
Teknik Bilimler Meslek Yüksekokulu	2	366	268
Ünye İkt. ve İdari Bilimler Fakültesi	1	483	270
Ünye Meslek Yüksekokulu	1	384	180
<b>Toplam</b>	<b>16</b>	<b>3.434</b>	<b>2.238</b>

**Tablo 7: Spor Tesisleri**

Yerleşke Adı	Açık	Kapalı	Adet	Alan (m <sup>2</sup> )
Cumhuriyet Yerleşkesi	3	1	4	6.369
Akkuş Meslek Yüksekokulu	2	-	2	350
Fatsa Yerleşkesi	3	-	3	2.167
İkizce Meslek Yüksekokulu	2	-	2	540
Mesudiye Meslek Yüksekokulu	2	-	2	540
Sosyal Bilimler Meslek Yüksekokulu	1	-	1	510
Teknik Bilimler Meslek Yüksekokulu	3	-	3	1.972
Ulubey Meslek Yüksekokulu	2	-	2	120
Ünye Yerleşkesi	2	1	3	3.812
<b>Toplam</b>	<b>20</b>	<b>2</b>	<b>22</b>	<b>16.380</b>

**Tablo 8: Bilgi Kaynakları Tablosu**

Kapasite	Alan (m <sup>2</sup> )
Basılı Kitap Sayısı	82.090
Katalogsuz Kitap Sayısı	6.743
Elektronik Kitap Sayısı (Abone Olunan)	2.227.194
Elektronik Kitap Sayısı (Satın Alınan)	19.884
Basılı Süreli Yayın Sayısı	1.639
Elektronik Süreli Yayın Sayısı (Abone Olunan)	200.821
<b>Toplam</b>	<b>2.538.371</b>

### 3. HEDEFLENEN VE GERÇEKLEŞEN KAPASİTE ARTIŞI

2021 yılı içerisinde taşınmaz malların kapasitesinde (açık ve kapalı alan m<sup>2</sup>) artışa neden olabilecek herhangi bir yatırım hedefi ve faaliyeti bulunmamaktadır.

## II. PROJE BİLGİLERİ

### 1. GENEL BİLGİLER

2021 Yılı Yatırım Programında Üniversitemizin sorumlu olduğu projelerden 5 tanesi Eğitim Sektörü, 1 tanesi Sağlık Sektörü, 1 tanesi de DKH (Sosyal) Sektöründe olmak üzere toplam 7 tanedir.

Üniversitemize 2021 Yılı Yatırım Programında yılı ödeneği olarak kamulaştırma dâhil 17.603.000 TL ödenek tahsis edilmiştir. Yıl içerisinde yapılan revizeler sonucunda ödenek tutarı kamulaştırma dâhil 19.967.490 TL olmuştur.

Revize ödeneğin kamulaştırma dâhil 13.227.546 TL'si harcanmış olup %66,25 nakdi gerçekleşme sağlanmıştır.

**Grafik 2: Toplam Yatırım Ödeneği ve Harcama (TL)**

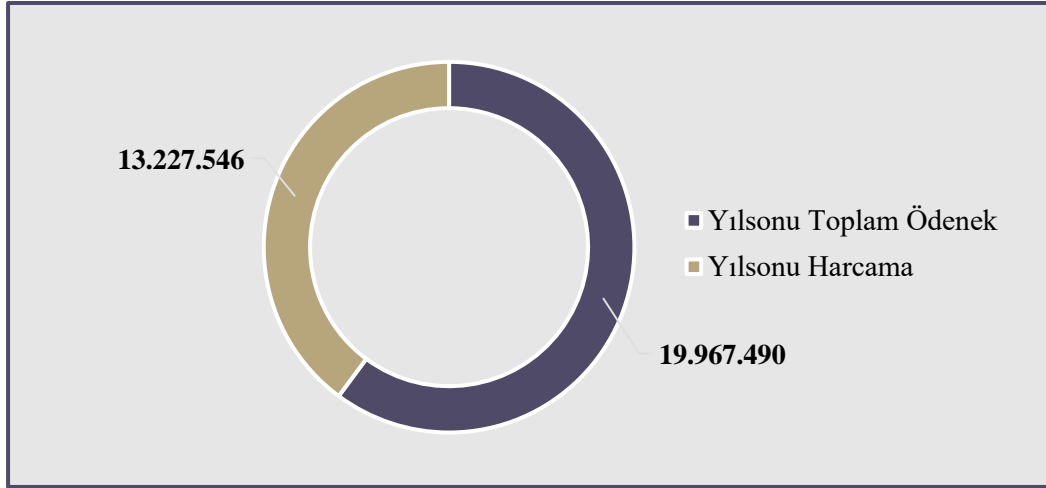

## 2. SEKTÖR BAZINDA PROJE BİLGİLERİ

**2.1. EĞİTİM YÜKSEKÖĞRETİM SEKTÖRÜ:** Üniversitemizin sorumlu olduğu projelerden 5 tanesi Eğitim Sektöründe yer almaktadır.

### Proje Numaraları ve Adları

- ✓ 2021H03-168409 / Muhtelif İşler Projesi
- ✓ 2021H03-168407 / Derslik ve Merkezi Birimler
- ✓ 2021H03-168414 / Yayın Alımları
- ✓ 2021H03-168952 / Çeşitli Ünitelerin Etüt Projesi
- ✓ 2020H03-152051 / Kampüs Altyapısı

Projelerin tamamı hazine yardımı ile yürütülen projeler olup, bu kapsamda Üniversitemize tahsis edilen 13.898.000 TL başlangıç ödeneğinin 9.860.892 TL'si harcanmış olup %70,95 nakdi gerçekleşme sağlanmıştır.

Yıl içerisinde yapılan 3 adet ekleme işlemi ile başlangıç ödeneği 2.254.000 TL artarak 16.152.000 TL'ye ulaşmıştır. Yapılan bu eklemelerin sonrasındaki nakdi gerçekleşme oranı ise %61,05 olarak gerçekleşmiştir.

**2.2. SAĞLIK SEKTÖRÜ:** Üniversitemizin sorumlu olduğu projelerden 1 tanesi Sağlık Sektöründe yer almaktadır.

### Proje Numarası ve Adı

- ✓ 2021I00-158514 / Muhtelif İşler Projesi

Hazine yardımı ile yürütülen bir proje olup, bu kapsamda Üniversitemize tahsis edilen 3.500.000 TL başlangıç ödeneğinin 3.159.609 TL'si harcanmıştır. Yıl içerisinde herhangi bir ekleme ya da aktarma işlemi yapılmamış olup nakdi gerçekleşme oranı %90,27 olarak gerçekleşmiştir.

**2.3. DKH (SOSYAL) SEKTÖRÜ:** Üniversitemizin sorumlu olduğu projelerden 1 tanesi DHK (Sosyal) Sektöründe yer almaktadır.

### Proje Numarası ve Adı

- ✓ 2021K12-168341 / Rektörlük Bilimsel Araştırma Projeleri

Bilimsel Araştırma Projeleri Yönetmeliğinin 11'inci maddesi gereğince öz gelir karşılığı kaydedilen ödeneklerden karşılanan proje için Üniversitemize tahsis edilen 203.000 TL Kesintili Başlangıç Ödeneğinin 95.166'si harcanmıştır. Yıl içerisinde herhangi bir ekleme ya da aktarma işlemi yapılmamış olup nakdi gerçekleşme oranı %46,88 olarak gerçekleşmiştir.

### 3. PROJE BAZINDA HARCAMA BİLGİLERİ

#### 3.1. 2021H03-168409 / MUHTELİF İŞLER (EĞİTİM SEKTÖRÜ)

Muhelif İşler Projesi toplu proje olup karakteristiğinde; Bakım Onarım, Bilgi ve İletişim Teknolojileri ve Makine Teçhizat Alımları yer almaktadır.

2021 yılı başlangıç ödeneği 6.198.000 TL'dir. Yıl içerisinde 1.938.000 TL ekleme işlemi yapılarak toplam ödeneği 8.136.000 TL'ye ulaşmıştır. Ayrıca kullanılmayacağı anlaşılan 320.000 TL ödenek ise tenkis edilerek Yayın Alımları projesine aktarılmıştır. Böylece yılsonu itibariyle toplam ödeneği 7.816.000 TL olmuştur. Toplam ödeneğin %84,31'i harcanarak geriye 1.226.040 TL ödenek kalmıştır. Proje ödeneği hazine yardımından finanse edilmektedir.

Proje ödeneğinin karakteristiğine göre başlangıç ve yılsonu ödeneklerinin dağılımı şu şekilde gerçekleşmiştir.

**Tablo 9: Karakteristik Özelliklere Göre Ödenek Bilgileri**

Karakteristik Özelliği	Başlangıç Ödeneği	Yılsonu Ödeneği	Harcama
Bakım Onarım	2.348.000	4.086.000	3.489.333
Bilgi ve İletişim Teknolojileri	2.700.000	2.580.000	2.010.337
Makine Teçhizat Alımları	1.150.000	1.150.000	1.090.290
<b>Toplam</b>	<b>6.198.000</b>	<b>7.816.000</b>	<b>6.589.960</b>

**Grafik 3. Karakteristik Özelliklerine Göre Ödenek Bilgileri**

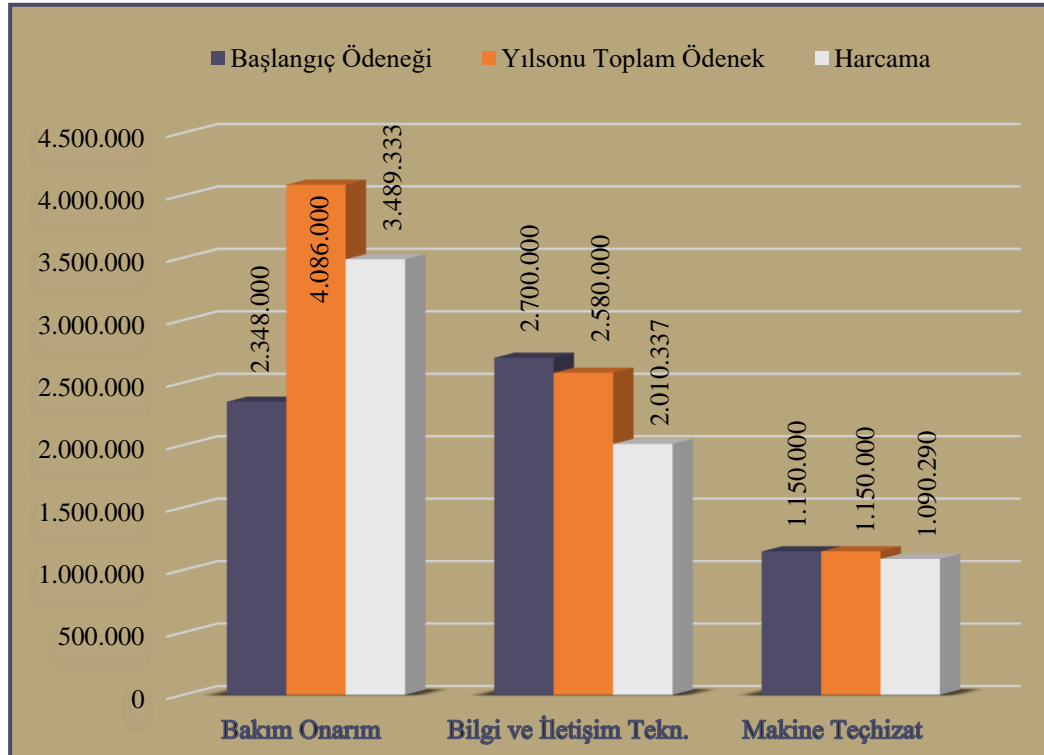

**Tablo 10: Proje Ödeneğinin Ekonomik Düzeyde Dağılımı**

Kod	Açıklama	Başlangıç Ödeneği	Yılsonu Ödeneği	Harcama
06.01	Mamul Mal Alımları	2.350.000	2.350.000	1.855.615
06.03	Gayrimaddi Hak Alımları	1.500.000	1.380.000	1.245.012
06.06	Menkul Malların Büyük Onarım Gid.	400.000	500.000	367.032
06.07	Gayrimenkul Büyük Onarım Giderleri	1.948.000	3.586.000	3.122.301
Toplam		6.198.000	7.816.000	6.589.960

**Grafik 4. Proje Ödeneğinin Ekonomik Düzeyde Dağılımı**

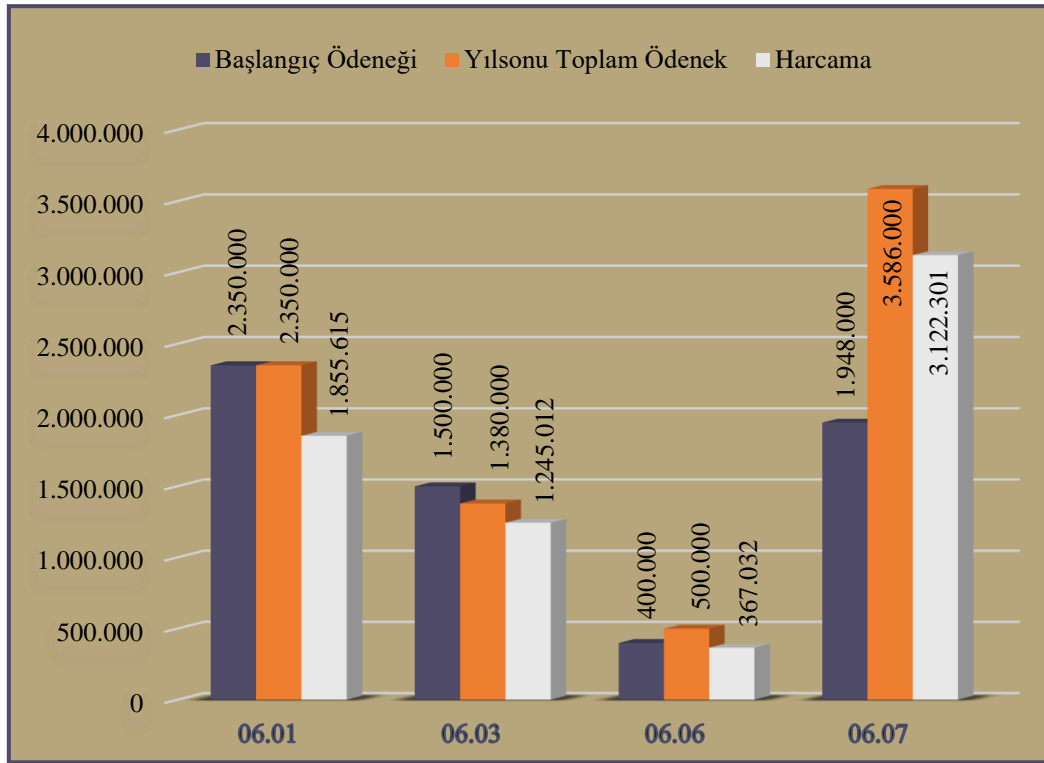

Yatırım harcamaları ekonomik kod bazında değerlendirildiğinde harcamalar içerisinde en büyük pay %45,9 oran ile “06.07- Gayrimenkul Büyük Onarım Giderleri” ekonomik koduna aittir.

En küçük pay ise %6,4 ile “06.06- Menkul Malların Büyük Onarım Giderleri” ekonomik koduna aittir.

“06.03-Gayrimaddi Hak Alımları” kapsamında 1.380.000 TL ödenek tahsis edilmiş olup, toplam proje ödenekleri içerisindeki payı %17,7’dir.

“06.01- Mamul Mal Alımları” kapsamında ise 2.350.000 TL ödenek tahsis edilmiş olup, toplam proje ödenekleri içerisindeki payı %30 olarak gerçekleşmiştir.

## **Proje Kapsamında Yapılan İşler**

Akademik ve idari birimlerden gelen talepler değerlendirilerek bütçe imkanları çerçevesinde karşılanmaya çalışılmıştır. Yapılan faaliyetlerin işin karakteristik özelliklerine göre dağılımı aşağıda yer almaktadır.

### **Makine Teçhizat Alımları**

1. Aşı ve İlaçlar İçin Karekod Cihazı Alımı (2 Adet)
2. Isı ve Nem Ölçer Termometre Alımı (2 Adet)
3. Yağlı Radyatör (8 Adet) ve Isıtıcı Alımı
4. Dik Milli Pompa Alımı (1 Adet)
5. Depolama Ünitesi Alımı
6. Abone Portu ve Masaüstü Telefon Alımı
7. Dental Operasyon Kamerası Alımı
8. Çöp Konteyneri Alımı
9. Kan Alma Diyaliz Kemoterapi ve KBB Koltuğu Alımı
10. Anahtarlama Cihazı (Switch) Alımı
11. Çamaşır Makinası Alımı
12. Araştırma Mikroskobu Alımı
13. Vorteks (1 adet) ve Isıtıcılı Manyetik Karıştırıcı Alımı (1 adet)
14. Ses ve Görüntü Cihaz ve Aletleri Alımı
15. Seagate 6TB Harddisk, 8 Port Switch, Dahua Kayıt Cihazı, Dahua Bullet Kamera, Duvar Tipi Kabinet Alımı
16. Kitaplık Alımı (60 adet)
17. Eğitim Simülatörü Alımı
18. Steteskop ve Laringoskop Cihazı Alımı
19. Medikal Derin Dondurucu Alımı
20. Yemek Dağıtım Ünitesi Alımı
21. Yazı Tahtası Alımı
22. Çelik Raf Alımı
23. Optika SFX-33 Sterio Migroskop Alımı (20 Adet)

24. Taşınabilir Toplantı Amfisi Alımı
25. Sterotaksi Cihazı Alımı
26. Laboratuvar Cihazları Alımı
27. Projeksiyon Cihazı Alımı
28. Karteks Dolabı Alımı
29. Sabit Telefon Alımı
30. Ayaklı Askılık Alımı
31. Atatürk Panosu Alımı
32. Çalışma Koltuğu, Çalışma Masası ve Çalışma Taburesi Alımı
33. Medikal Malzemeleri Alımı
34. İç Ortam Kamerası (4 adet), Kayıt Cihazı (1 Adet) Alımı
35. UPS Güç Kaynağı (1 Adet), 7U Rack Kabinet (1 Adet) Alımı
36. Avadanlık alımları
37. Yetişkin Tip Yarım Vücut Entübasyon Mankeni Alımı
38. Ot Biçme Motoru Alımı
39. Turnike Geçiş Sistemi Alım
40. Kitap ve Yük Taşıma Arabası Alımı

### **Bilgi ve İletişim Teknolojileri**

1. Aile Hekimliği Bilgi Sistemi Yazılımı (Neuroogle 1 Yıllık Kullanım Lisansı)
2. EYT Soft Özel Yetenek Sınav Program Güncellemesi
3. 1'inci Kısım Sanallaştırma Yazılım Lisansı Alım
4. Yazılım Güvenlik Programı
5. 2. Kısım Kısım Mail Güvenlik Yazılım Lisans Yenilemesi
6. Adobe Creative Lisans Alımı
7. Maaş Programı Alım Bedeli
8. İstatistik Yazılım Alımı
9. IBM SPSS Lisansı Alımı

## **Bakım Onarım**

1. 12 V Kuru Tip Akü Alımı (64 adet)
2. Lastik Alımı
3. Rektörlük Binası VRF Klima Sistemlerinin Bakım Onarımı
4. Fotokopi Makinalarının Bakımı İçin Parça Alımı
5. Su Pompası Malzeme Alımı
6. Stereotaksi Cihazı Yedek Parça Alımı
7. Merkez Kampüs ve İlçe Binaların Jeneratörlerinin Bakım Onarımı
8. Cumhuriyet Yerleşkesi İklimlendirme Cihazlarının Bakım Onarımı
9. Telefon Santrallerinin Arızalı Kartların Değişimi ve Bakım Onarımı
10. Havalandırma ve Isıtma Tesisatı Arızalarının Giderilmesi
11. Müzik ve Sahne Sanatları Fakültesi Soğutma Grubu ve Kazanlarının Bakım Onarımı
12. Cumhuriyet Yerleşkesi İklimlendirme Cihazlarının Bakım Onarımı
13. Tabure Amortisörü Alımı
14. Azot-Protein Cihazı Malzeme Alımı
15. Fotokopi Makinası Yedek Parça Alımı
16. Turizm Fakültesi ve Uygulama Oteli Onarım İşİ
17. Ulubey Kız Öğrenci Yurdu Onarım İnşaatı
18. Ziraat Fakültesi Giriş Kapılarının ve Bahçe Alanlarının Beton Yapımı
19. Tüm Yerleşkelerde Bulunan Binaların Elektrik İşleri
20. Tüm Yerleşkelerde Bulunan Binaların Kompanzasyon Tadilatı
21. Tüm Yerleşkelerde Bulunan Binaların Muhtelif Büyük Bakım Onarımları
22. İktisadi İşletme Restoranı Çatı Yalıtımı, Yağmur Olukları ve Mutfak Tavanı Onarımı
23. Eğitim Fakültesi Dış Cephe Boya Yapım ve Sera Alanına Beton Döküm İşİ
24. Merkez Araştırma Laboratuvarı VRF klima sistemlerinin onarım işİ



## Sosyal Bilimler Meslek Yüksekokulu Büyük Onarım Çalışmaları



## Cumhuriyet Yerleşkesinde Bulunan Binaların Büyük Onarım Çalışmaları



## Cumhuriyet Yerleşkesinde Bulunan Binaların Büyük Onarım Çalışmaları

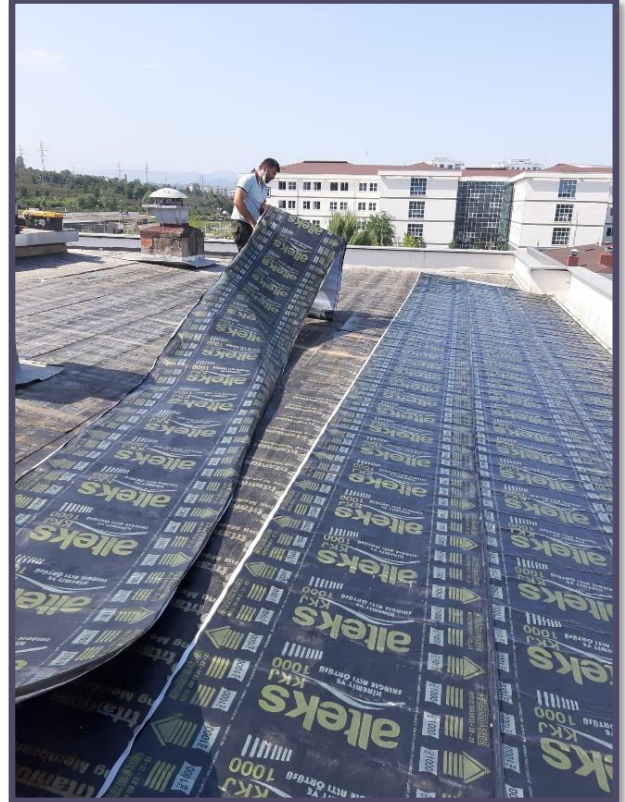

### 3.2. 2021H03-168407 / DERSLİK VE MERKEZİ BİRİMLER

2021 yılı Yatırım Programında yer alan Derslik ve Merkezi Birimler Projesi toplulaştırılmış bir proje olup içerisinde İlahiyat Fakültesi adıyla bir adet alt projemiz bulunmaktadır. Projenin bitiş tarihi 2024 yılı olup, proje tutarı 23.000.000 TL olarak kabul edilmiştir. 2021 yılı Kasım ayı içerisinde yapı yaklaşık birim maliyetlerinde yaşanan artışlardan dolayı revize talebinde bulunularak proje tutarı 43.000.000 TL'ye yükseltilmiştir. Proje ödeneği hazine yardımından finanse edilmektedir.

Henüz herhangi bir harcaması bulunmamaktadır. Binaya ait uygulama projeleri ve ihale dokümanları hazırlanmış olup ihalesi yapılmamıştır.

### 3.3. 2021H03-168414 / YAYIN ALIMLARI

Yayın Alımları Projesi müstakil bir proje olup karakteristiğinde; Basılı Yayın Alımı ve Elektronik Yayın Alımları yer almaktadır.

2021 yılı başlangıç ödeneği 1.500.000 TL'dir. Yıl içerisinde 750.000 TL ilave ödenek eklenerek toplam ödeneği 2.250.000 TL olmuştur. Toplam ödeneğin %99,09'u harcanarak geriye 20.557 TL ödenek kalmıştır. Proje ödeneği hazine yardımından finanse edilmektedir.

**Grafik 5. Proje Ödeneğinin Ekonomik Düzeyde Dağılımı**

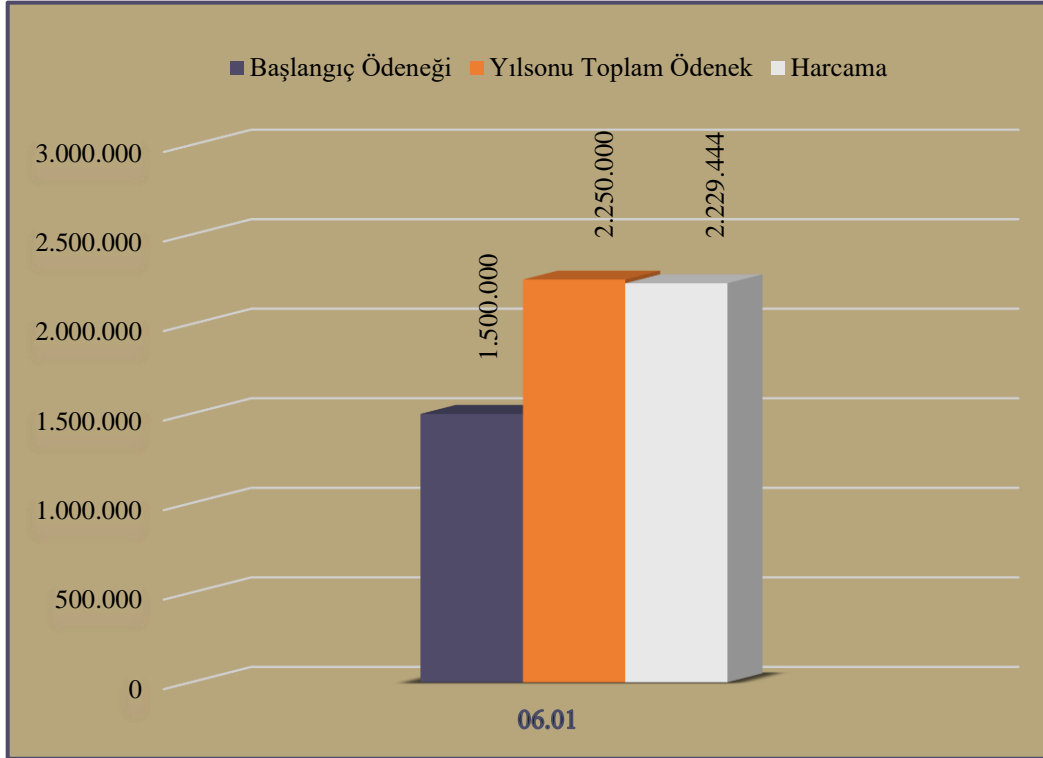

Aşağıda yer verilen iş kollarında ise tamamlayıcı faaliyet kapsamında düzenli bir şekilde hizmet verilmektedir.

- ✓ Basılı bilgi kaynaklarının sınıflandırılması, kataloglama işlemlerinin yapılması, etiketlenmesi, çiplerinin takılması, raflara yerleştirilerek hizmete sunulması,
- ✓ Akademik Personelimizin elektronik ortamda erişim sağlayamadığı Makalelerin, Tezlerin, vb. bilgi kaynaklarının araştırılarak bulunması ve sağlanması,
- ✓ Bilimsel Açık Erişim Arşivi hizmetlerinin yürütülmesi, sisteme tez ve veri girişlerinin yapılması,
- ✓ Enstitülerimize ve Akademik Personellerimize Turnitin, i-Thenticate ve İntihal.net intihal tespit programları kullanıcı hesaplarının açılması ve teknik destek sağlanması,
- ✓ Uzaktan erişim hizmetlerinin (Proxy, Kütüphane Hesabım, vb.) sağlanması konusunda teknik destek sağlanması, bilgilendirme yapılması,

### **Proje Kapsamında Yapılan İşler**

Yayın Alımları kapsamında başta öğrencilerimiz olmak üzere tüm akademik ve idari personellere kütüphane hizmeti vermekte olan Merkez Kütüphanemiz için ayrılan bütçe, basılı ve elektronik kaynakların temin edilmesi için orantılı ve dengeli bir biçimde paylaştırılmış olup bu kapsamda yıl içerisinde gerçekleştirilen faaliyetlerimize ilişkin bilgiler aşağıda belirtilmiştir.

1. Eazysolutions- Oxford Journals Online
2. Eazysolutions- Sage Premier Journals
3. Eazysolutions- Artstor Digital Library
4. EBSCO- Discovery Service ve Rosetta Stone
5. EBSCO- Actahorticulturae
6. Gemini- Clinical Key
7. Gemini- Clinical Key Student Dental
8. Online Bilgi- World e-Book Library
9. Springer e-Books
10. Wiley- Cochrane Library
11. Hiras- Ayeum
12. İletişim Teknolojisi- IGI Global
13. Mynet- Vidobu
14. Informascope- Turcademy
15. Techknowledge
16. 13.261 Adet Basılı Yayın (Kitap) Alımı

### 3.4. 2021H03-168952 / ÇEŞİTLİ ÜNİTELERİN ETÜT PROJESİ

Çeşitli Ünitelerin Etüt Projesi müstakil bir proje olup 2021 yılı ödeneği 200.000 TL'dir. Yıl içerisinde ödenek durumunda herhangi bir revizyon işlemi yapılmamış olup 162.014 TL harcama gerçekleştirilmiştir. Toplam ödeneğin %81'i harcanarak geriye 37.986 TL ödenek kalmıştır. Proje ödeneği hazine yardımıyla finanse edilmektedir.

#### Proje Kapsamında Yapılan İşler

İlahiyat Fakültesi Binasının Mimari, Statik, Mekanik ve Elektrik uygulama projeleri için hizmet alımı yapılmış olup uygulama projesine ait Vaziyet Planı aşağıda yer almaktadır.

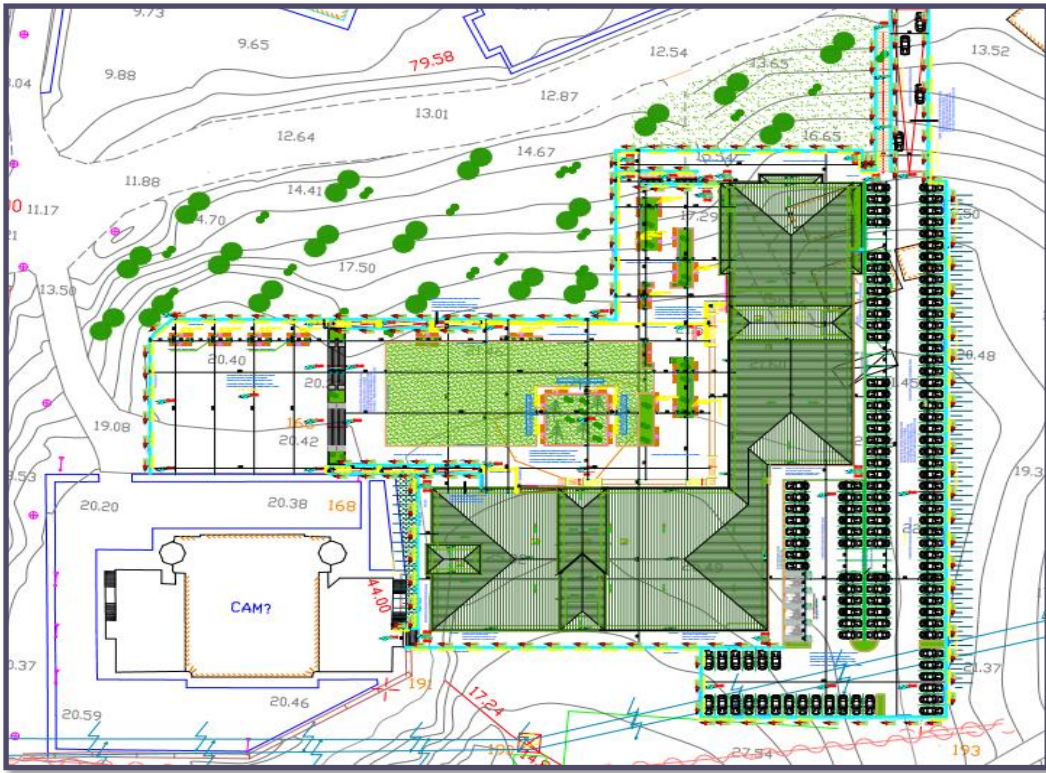

### 3.5. 2020H03-152051 / KAMPÜS ALTYAPISI

2021 yılı başlangıç ödeneği 3.000.000 TL'dir. Yıl içerisinde 1.838.000 TL ödenek tenkis edilerek Muhtelif İşler Projesine (Eğitim) aktarılmıştır. Geriye kalan 1.162.000 TL ödeneğin aralık sonu itibarıyla %75,7'si harcanarak geriye 282.525 TL ödenek kalmıştır. Proje ödeneği hazine yardımından finanse edilmektedir.

**Grafik 6. Proje Ödeneğinin Ekonomik Düzeyde Dağılımı**

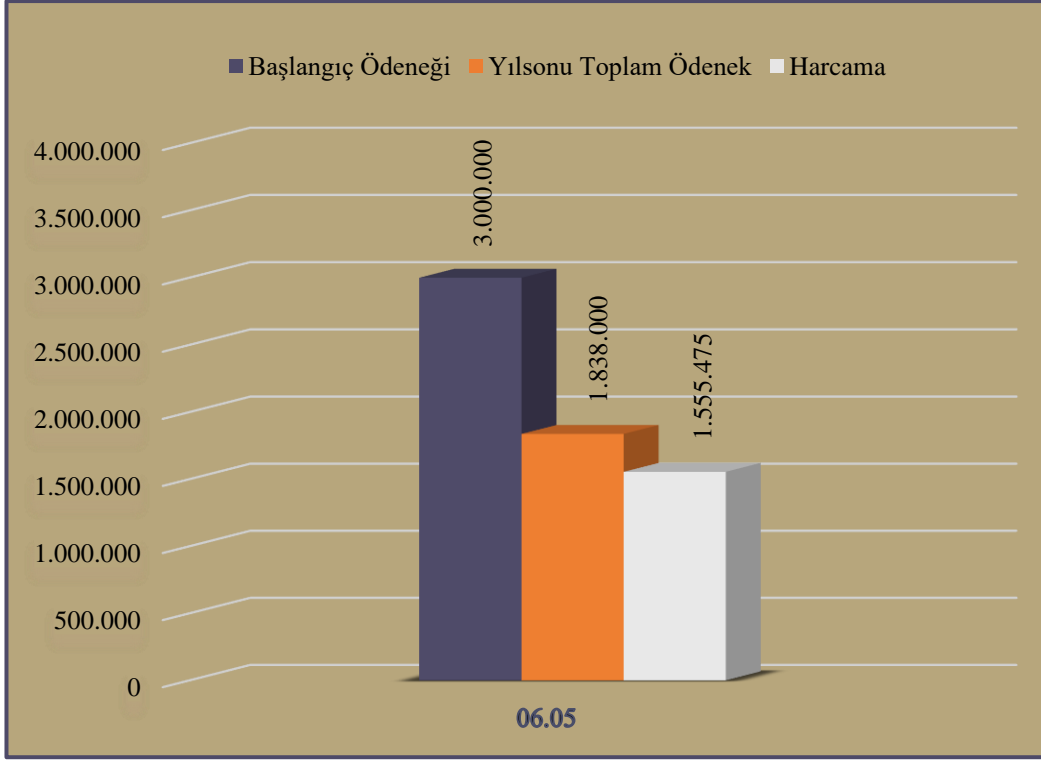

#### Proje Kapsamında Yapılan İşler

Yıl içerisinde Cumhuriyet yerleşkesi ve diğer yerleşkelerin peyzaj ve altyapı eksikliklerinin tamamlanması için çeşitli sözleşmeler imzalanmıştır. Bu kapsamda yapılan işlere ait bilgiler aşağıda belirtilmiştir.

1. Cumhuriyet Yerleşkesi ve Diğer Yerleşkelerin Peyzaj ve Altyapı Onarımı
2. Merkez Kantinin Bahçe Kapısına Motorlu Pergola Yapımı
3. Rektörlük binası çevresinde yağmur suyu drenaj hattı yapılması
4. Turizm Fakültesi ve uygulama oteli bahçe duvarı yapım işi
5. Ahşap kamelya, oturma bankı ve baskı beton yapım işi

## Sosyal Bilimler Meslek Yüksekokulu Altyapı Çalışmaları



## Cumhuriyet Yerleşkesi Altyapı Çalışmaları



### **3.6. 2021I00-158514 / MUHTELİF İŞLER (SAĞLIK SEKTÖRÜ)**

Müstakil bir proje olup 2021 yılı ödeneği 3.500.000 TL'dir. Yıl içerisinde ödenek durumunda herhangi bir revizyon işlemi yapılmamış olup 3.159.610 TL harcama gerçekleştirilmiştir. Toplam ödeneğin %90,2'si harcanarak geriye 340.390 TL ödenek kalmıştır. Proje ödeneği hazine yardımıyla finanse edilmektedir.

#### **Proje Kapsamında Yapılan İşler**

Yıl içerisinde Diş Hekimliği Fakültesinin sağlık alt yapı hizmetlerinin günümüz şartlarına uygun hale getirilmesi konusunda faaliyetlerimiz planlanmış ve uygulamaya konulmuş, protez laboratuvarı ihtiyaçları büyük oranda tamamlanmıştır.

1. Dental hidrolik pres ve alçı kesme motoru alımı
2. Işınlı dolgu cihazı alımı
3. Porselen fırını ve kalem kumlama cihazı alımı
4. Model hazırlama sistemi alımı
5. Alçı vibrasyon cihazı, model oyma cihazı, tesviye kabini alımı
6. Vakumlu polisaj motoru alımı
7. Lazerli model kesme cihazı alımı
8. Mum eritme cihazı ve vakumlu revetman karıştırma cihazı alımı
9. Air flow model tarayıcı alımı
10. Diş üniti alımı (11 adet)
11. Panoramik röntgen cihazı alımı
12. Otomatik yazıcı kesme kapama cihazı alımı
13. Masaüstü Otaklav cihazı alımı (3 adet)
14. Su arıtım klor ölçüm cihazı alımı
15. Endomotor cihazı alımı (4 adet)
16. Distile su cihazı alımı
17. Poşetleme kapama cihazı alımı
18. Bilgisayar destekli ağız içi tarama cihazı alımı
19. Tümeleşik bilgisayar alımı (25 adet)
20. Dental PRF cihazı alımı



21. Fizyodispenser cihazı alımı
22. Dosya dolabı alımı (25 Adet)
23. Televizyon alımı (1 Adet)
24. Pulse oksimetre ve hasta başı monitör alımı
25. Mobil klinik dolabı bedeli
26. Hasta önü yemek masası, sandalyesi, sedye ve hasta bakım yatağı alımı
27. Alet malzeme arabası alımı

### **3.7. 2021K12-168341 / REKTÖRLÜK BİLİMSEL ARAŞTIRMA PROJELERİ**

Müstakil bir proje olup 2021 yılı ödeneği 203.000 TL'dir. Yıl içerisinde ödenek durumunda herhangi bir revizyon işlemi yapılmamış olup 95.167 TL harcama gerçekleştirilmiştir. Toplam ödeneğin %46,88'i harcanarak geriye 107.833 TL ödenek kalmıştır. Proje ödeneği öz gelirlerden finanse edilmektedir.

#### **Proje Kapsamında Yapılan İşler**

Gıda Ürünleri Geliştirme Uygulama ve Araştırma Merkezi Altyapısının Geliştirilmesi amacıyla 168.432,60 TL kaynakla projelendirme yapılmış olup, proje kapsamında gerekli 1'er adet mikrodalga fırın, yarı otomatik yağ tayin cihazı, ultrasonik su banyosu ve bu cihazlarda kullanılacak olan sarf malzemeler 95.750,99 TL bedeli ile alınmıştır.

#### **Tamamlanamayan Faaliyetlerin Nedeni**

2021 yılında ihalelerine çıkılan 4 kalem laboratuvar cihazının teknik özelliklerinin yenilenmesinden dolayı söz konusu malzemelerin alımı yapılacak malzemelerin listesinden çıkarılmasına neden olmuştur. Klevenger cihazı, etüv ve su banyosu cihazlarının alımlarının 2022 yılında tamamlanması planlanmakta olup Gıda Araştırma Laboratuvarının altyapısı belirlendiği ölçüde iyileştirilecektir.



**ORDU ÜNİVERSİTESİ**  
STRATEJİ GELİŞTİRME DAİRE BAŞKANLIĞI