



ORDU ÜNİVERSİTESİ

2022 YILI
YATIRIM PROGRAMI
İZLEME VE DEĞERLENDİRME
RAPORU

İÇİNDEKİLER

I. GENEL DEĞERLENDİRME	1
1. YATIRIMLARIN FİNANSMAN KAYNAKLARI.....	1
2. KURULUŞUN MEVCUT KAPASİTESİ.....	2
3. HEDEFLenen VE GERÇEKLEŞEN KAPASİTE ARTIŞI	6
II. PROJE BİLGİLERİ	6
1. GENEL BİLGİLER	6
2. SEKTÖR BAZINDA PROJE BİLGİLERİ.....	6
2.1. EĞİTİM YÜKSEKÖĞRETİM SEKTÖRÜ:.....	6
2.2. SAĞLIK SEKTÖRÜ:	7
2.3. DKH (SOSYAL) SEKTÖRÜ:	7
3. PROJE BAZINDA HARCAMA BİLGİLERİ	7
3.1. 2022H03-187069 / MUHTELİF İŞLER (EĞİTİM SEKTÖRÜ).....	7
3.2. 2021H03-168407 / DERSLİK VE MERKEZİ BİRİMLER	14
3.3. 2022H03-168414 / YAYIN ALIMLARI.....	14
3.4. 2022H03-168952 / ÇEŞİTLİ ÜNİTELERİN ETÜT PROJESİ.....	16
3.5. 2020H03-152051 / KAMPÜS ALTYAPISI.....	16
3.6. 2022I00-175236 / MUHTELİF İŞLER (SAĞLIK SEKTÖRÜ).....	18
3.7. 2022K12-186819 / REKTÖRLÜK BİLİMSEL ARAŞTIRMA PROJELERİ	18

TABLO LİSTESİ

Tablo 1: Projelerin Başlangıç ve Yılsonu Ödeneği	1
Tablo 2: Projelerin Finansman Kaynaklarına Göre Dağılımı	1
Tablo 3: Açık ve Kapalı Hizmet Alanları (m ²)	3
Tablo 4: Arazilerin Mülkiyet Durumu.....	4
Tablo 5: Toplantı ve Konferans Salonları	4
Tablo 6: Yemekhane Sayıları.....	5
Tablo 7: Spor Tesisleri.....	5
Tablo 8: Bilgi Kaynakları Tablosu	5
Tablo 9: Karakteristik Özelliklere Göre Ödenek Bilgileri.....	7
Tablo 10: Proje Ödeneğinin Ekonomik Düzeyde Dağılımı	8

GRAFİK LİSTESİ

Grafik 1: Arazilerin Mülkiyet Durumu.....	4
Grafik 2: Toplam Yatırım Ödeneği ve Harcama (TL).....	6
Grafik 3. Karakteristik Özelliklere Göre Ödenek Bilgileri.....	8
Grafik 4. Proje Ödeneğinin Ekonomik Düzeyde Dağılımı	9
Grafik 5. Proje Ödeneğinin Ekonomik Düzeyde Dağılımı	14
Grafik 6. Proje Ödeneğinin Ekonomik Düzeyde Dağılımı	16



Eğitimdir ki, bir milleti ya özgür, bağımsız, şanlı, yüksek bir topluluk halinde yaşatır; ya da esaret ve sefaletle terk eder.”

K. Atatürk

Raporun Düzenlenme Gerekçesi

5018 sayılı Kamu Mali Yönetimi ve Kontrol Kanunu'nun 25'inci maddesinin 4'üncü fıkrasında yer alan "*Kamu yatırım projelerinin gerçekleşme ve uygulama sonuçları, ilgili kamu idaresi tarafından izleyen yılın Mart ayı sonuna kadar bir rapor halinde Sayıştay Başkanlığına, Cumhurbaşkanlığına ve Hazine ve Maliye Bakanlığına gönderilir.*" hükmü uyarınca Üniversitemiz 2022 Yılı Yatırım İzleme ve Değerlendirme Raporu hazırlanmıştır.

SUNUŐ:

Kurulduđu yıldı bu zamana geen kısa sre ierisinde yaptıđı atılımlar ve gerekleŐtirdiđi alıŐmalarla adından sz ettiren niversitemiz hem lke hem de dnya niversiteleri arasındaki yerini st sıralara taŐırmaktadır. GerekleŐtireceđimiz alıŐmalarla bu sıralamadaki yerimizi daha yukarılara taŐıyacađımıza dair inancım tamdır. Yeni nesil niversiteler ierisinde hızla ilerleyerek bilimin geliŐmesine katkı sađlayan metotlar retmeye devam edeceđiz.

Ulusal ve uluslararası alanda yaptıđı alıŐmalar, niversitemizi akademik platformda her zaman bir adım ne ıkaracaktır. niversitemiz, bu ykseliŐ trendinin devamı iin ađımız geređi son teknoloji makine ve tehizatla donatılmıŐ bina, derslik ve laboratuvarlarda đrencilerimize kaliteli eđitim ve đretim hizmeti vermek, araŐtırma ve bilgi kaynaklarına ulaŐımı iyileŐtirmek zere sistem altyapı yatırımlarını ve teknik donanımlarını hızla tamamlamaya alıŐmaktadır. Bu amala, tahsis edilen btce yatırım deneklerinin mevzuat erevesinde harcanması, belirlenmiŐ amalar dođrultusunda kullanılması, hesap verebilirliđi ve mali saydamlıđı sađlamak zere belirli periyotlarda raporlar hazırlanmaktadır.

Bu kapsamda, 5018 Sayılı Kamu Mali Ynetimi ve Kontrol Kanunu'nun 25'inci maddesi geređince hazırlanan 2022 Yılı Yatırım İzleme ve Deđerlendirme Raporuna katkı sunan alıŐma arkadaşlarıma teŐekkr eder, siz deđerli kamuoyunun bilgilerine sunarım.

Prof. Dr. Ali AKDOĐAN
Rektr

I. GENEL DEĞERLENDİRME

1. YATIRIMLARIN FİNANSMAN KAYNAKLARI

5018 sayılı Kamu Mali Yönetimi ve Kontrol Kanun'a ekli (II) sayılı cetvelde yer alan Yükseköğretim Kurumları arasında yer alan Üniversitemizin yatırımları; Hazine Yardımı ve Öz Gelir kaynaklarından finanse edilmektedir.

Üniversitemiz 2022 yılı yatırım programında yer alan projelerin;

- ✓ Başlangıç ödeneklerini,
- ✓ Yılsonu toplam ödeneklerini,
- ✓ Finansmanı kaynaklarını,

gösteren bilgiler yer aldığı tablolar aşağıda sunulmuştur.

Tablo 1: Projelerin Başlangıç ve Yılsonu Ödeneği

Sektör / Alt Sektör	Adet	Başlangıç Ödeneği	Yılsonu Ödeneği
EĞİTİM / YÜKSEKÖĞRETİM	5	13.998.000	23.255.500
SAĞLIK / SAĞLIK	1	3.000.000	3.000.000
DKH-SOSYAL / TEKNOLOJİK ARAŞTIRMA	1	229.000	229.000
TOPLAM	7	17.227.000	26.484.500

Tablo 2: Projelerin Finansman Kaynaklarına Göre Dağılımı

Sektör / Alt Sektör	Adet	Hazine Yardımı	Öz Gelir
EĞİTİM / YÜKSEKÖĞRETİM	5	13.998.000	-
SAĞLIK / SAĞLIK	1	3.000.000	-
DKH-SOSYAL / TEKNOLOJİK ARAŞTIRMA	1	-	229.000
TOPLAM	7	16.998.000	229.000

2. KURULUŞUN MEVCUT KAPASİTESİ

Ordu Üniversitesi kampüs alanı olarak 20.09.2007 tarihli tutanak ile Cumhuriyet Mahallesiindeki mülkiyeti Karadeniz Teknik Üniversitesi ve şahıslara ait yaklaşık 400 dönümlük arazinin belirlenmesine karar verilmiştir. Bu arazinin KTÜ'ye ait olan kısmı daha sonra Ordu Üniversitesine devredilmiştir. Kampüs alanı Üniversite Senatosunun 18.07.2007 tarih ve 6 no'lu oturumunda alınan 2007/34 sayılı Karar ile "Cumhuriyet Kampüsü" adını almıştır.

17 Mart 2006 tarih ve 26111 sayılı Resmî Gazete 'de yayımlanarak yürürlüğe giren 5467 sayılı Kanun ile kurulmuştur. Bu kanunla Ordu Üniversitesi;

On dokuz Mayıs Üniversitesine bağlı; Ünye İktisadi İdari Bilimler Fakültesi, Fatsa Deniz Bilimleri Fakültesi, Fen-Edebiyat Fakültesi, Sağlık Yüksekokulu, Ünye Meslek Yüksekokulu ve Mesudiye Meslek Yüksekokulları ile Karadeniz Teknik Üniversitesine bağlı; Ziraat Fakültesi ve Meslek Yüksekokulunun bir araya getirilmesi ile kurulmuştur.

Ayrıca kurulduğu günden bu zamana kadar mevcut okullara aşağıdaki okullarda dahil edilmiştir.

Tıp Fakültesi,
Güzel Sanatlar Fakültesi,
Müzik ve Sahne Sanatları Fakültesi,
Diş Hekimliği Fakültesi,
İlahiyat Fakültesi,
Turizm Fakültesi,
Sağlık Bilimleri Fakültesi
Eğitim Fakültesi,
Fen Bilimleri Enstitüsü,
Sosyal Bilimleri Enstitüsü,
Sağlık Bilimleri Enstitüsü,
Spor Bilimleri Fakültesi,
Yabancı Diller Yüksekokulu,
Fatsa Meslek Yüksekokulu,
Ulubey Meslek Yüksekokulu,
Akkuş Meslek Yüksekokulu,
Teknik Bilimler Meslek Yüksekokulu,
Sosyal Bilimler Meslek Yüksekokulu,
İkizce Meslek Yüksekokulu,
Gölköy Meslek Yüksekokulu,
Aybastı Meslek Yüksekokulu,

Ordu Üniversitesi, içerisinde rektörlük idari birimleri ve akademik birimlerin olduğu Cumhuriyet Yerleşkesi'ne ilave olarak Altınordu ilçesinde bulunan 3 yerleşke ve diğer ilçelerde bulunan 7 yerleşke ile toplam 11 ayrı yerleşkede içerisinde 155.845 m² kapalı alanın bulunduğu 1.152.311 m² açık alanda eğitim-öğretim hizmetini sürdürmektedir.

Tablo 3: Açık ve Kapalı Hizmet Alanları (m²)		
Birim Adı	Kapalı Alan	Açık Alan
Rektörlük (Eski Bina)	5.135	1.152.311
Rektörlük (Yeni Bina)	13.570	
Fen-Edebiyat Fakültesi A Blok	8.320	
Fen Edebiyat Fakültesi B Blok + İlahiyat Fakültesi	7.471	
Ziraat Fakültesi + Sağlık Bilimleri Fakültesi	13.538	
Diş Hekimliği Fakültesi	14.658	
Eğitim Fakültesi + Güzel Sanatlar Fakültesi	11.433	
Spor Bilimleri Fakültesi	9.060	
Merkezi Araştırma Laboratuvarı	2.347	
Morfoloji Binası	16.052	
Müzik ve Sahne Sanatları Fakültesi	11.466	
Mesudiye Meslek Yüksekokulu	932	
Ünye Meslek Yüksekokulu	4.317	
Fatsa Meslek Yüksekokulu	2.213	
Fatsa Deniz Bilimleri Fakültesi	3.445	
Ulubey Meslek Yüksekokulu	1.227	
Akkuş Meslek Yüksekokulu	1.175	
İkizce Meslek Yüksekokulu	3.857	
Turizm Fakültesi	1.932	
Sosyal Bilimler Meslek Yüksekokulu	4.120	
Teknik Bilimler Meslek Yüksekokulu	7.013	
Ünye İktisadi ve İdari Bilimler Fakültesi	6.356	
Turizm Uygulama Restoranı	396	
Kafeterya + Soyunma odaları	410	
Emin Çetinçeviz Merkez Kütüphanesi	3.760	
Kreş	1.642	
Toplam Alan	155.845	

Ordu Üniversitesinin taşınmaz varlıklarının yerleşke bazında; üniversite, hazine ve diğer arazilere göre dağılımını gösteren Tablo 5 aşağıda gösterilmiştir.

Tablo 4: Arazilerin Mülkiyet Durumu

Yerleşke Adı	Üniversite	Hazine	Diğer	Toplam
Cumhuriyet Yerleşkesi	689.325	-	-	689.325
Akkuş Yerleşkesi	-	17.581	-	17.581
Altınordu Yerleşkesi	60.804	19.145	-	79.949
Fatsa Yerleşkesi	410	131.858	-	132.268
Gülyalı Yerleşkesi	6.769	-	-	6.769
İkizce Yerleşkesi	4.128	-	-	4.128
Kumru Yerleşkesi	6.709	-	-	6.709
Mesudiye Yerleşkesi	-	15.403	-	15.403
Ulubey Yerleşkesi	8.916	7.541	-	16.457
Ünye Yerleşkesi	9.630	8.134	165.958	183.722
TOPLAM	786.691	199.962	165.958	1.152.311

Grafik 1: Arazilerin Mülkiyet Durumu

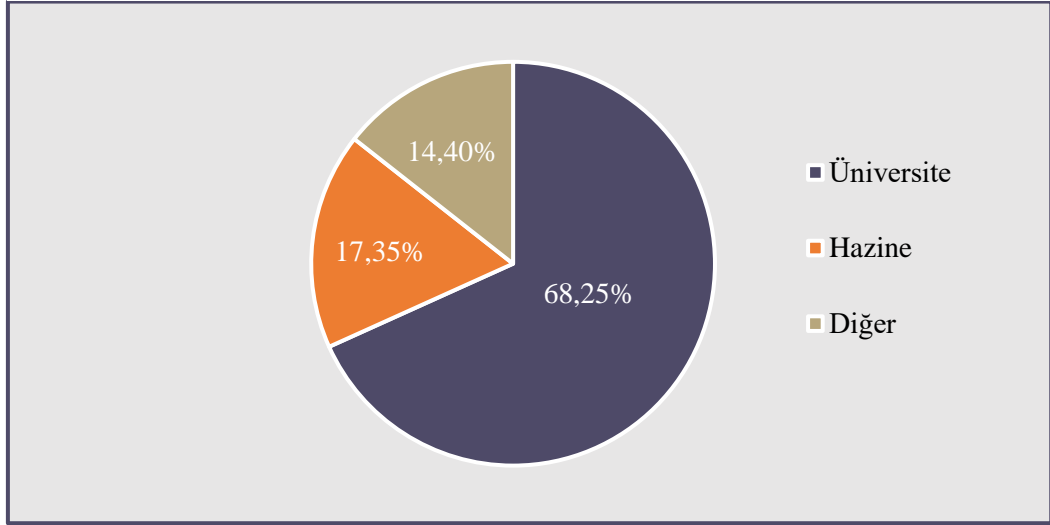

Tablo 5: Toplantı ve Konferans Salonları

Kapasite	Adet	Alan (m ²)
76 – 100 kişi	6	538
101 – 150 kişi	2	316
151 – 250 kişi	-	-
251 kişi ve üzeri	2	980
Toplam	10	1.834

Tablo 6: Yemekhane Sayıları

Yerleşke Adı	Adet	Alan (m ²)	Kapasitesi
Cumhuriyet Yerleşkesi	10	1.665	1.100
Akkuş Meslek Yüksekokulu	1	123	60
Fatsa Deniz Bilimleri Fakültesi*	1	242	250
İkizce Meslek Yüksekokulu	2	200	160
Sosyal Bilimler Meslek Yüksekokulu	1	270	162
Teknik Bilimler Meslek Yüksekokulu	2	366	268
Turizm Fakültesi	1	50	50
Ünye İkt. ve İdari Bilimler Fakültesi	1	433	270
Ünye Meslek Yüksekokulu	1	384	180
Toplam	20	3.733	2.500

*Fatsa MYO ile ortak kullanılmaktadır.

Tablo 7: Spor Tesisleri

Yerleşke Adı	Açık Alan	Kapalı Alan	Adet	Alan (m ²)
Cumhuriyet Yerleşkesi	3	1	4	6.369
Akkuş Meslek Yüksekokulu	2	-	2	350
Fatsa Yerleşkesi	3	-	3	2.167
İkizce Meslek Yüksekokulu	2	-	2	540
Mesudiye Meslek Yüksekokulu	2	-	2	540
Sosyal Bilimler Meslek Yüksekokulu	1	-	1	510
Teknik Bilimler Meslek Yüksekokulu	3	-	3	1.972
Ulubey Meslek Yüksekokulu	2	-	2	120
Ünye Yerleşkesi	2	1	3	3.812
Toplam	20	2	22	16.380

Tablo 8: Bilgi Kaynakları Tablosu

Tür	Sayı
Basılı Kitap Sayısı	73.912
Katalogsuz Kitap Sayısı	0*
Elektronik Kitap Sayısı (Abone Olunan)	143.102
Elektronik Kitap Sayısı (Satın Alınan)	20.511
Basılı Süreli Yayın Sayısı	1.165
Elektronik Süreli Yayın Sayısı (Abone Olunan)	123.006
Toplam	2.538.371

*Kataloglama çalışmaları tamamlanarak tüm materyaller kullanıcıların hizmetine sunulmuştur.

3. HEDEFLENEN VE GERÇEKLEŞEN KAPASİTE ARTIŞI

2022 yılı içerisinde taşınmaz malların kapasitesinde (açık ve kapalı alan m²) artışa neden olabilecek herhangi bir yatırım hedefi ve faaliyeti bulunmamaktadır.

II. PROJE BİLGİLERİ

1. GENEL BİLGİLER

2022 Yılı Yatırım Programında Üniversitemizin sorumlu olduğu projelerden 5 tanesi Eğitim Sektörü, 1 tanesi Sağlık Sektörü, 1 tanesi de DKH (Sosyal) Sektöründe olmak üzere toplam 7 tanedir.

Üniversitemize 2022 Yılı Yatırım Programında yılı ödeneği olarak kamulaştırma dâhil 17.227.000 TL ödenek tahsis edilmiştir. Yıl içerisinde yapılan revizeler sonucunda ödenek tutarı kamulaştırma dâhil 26.486.500 TL olmuştur.

Revize ödeneğin kamulaştırma dâhil 16.291.302 TL'si harcanmış olup %61,51 nakdi gerçekleştirme sağlanmıştır.

Grafik 2: Toplam Yatırım Ödeneği ve Harcama (TL)

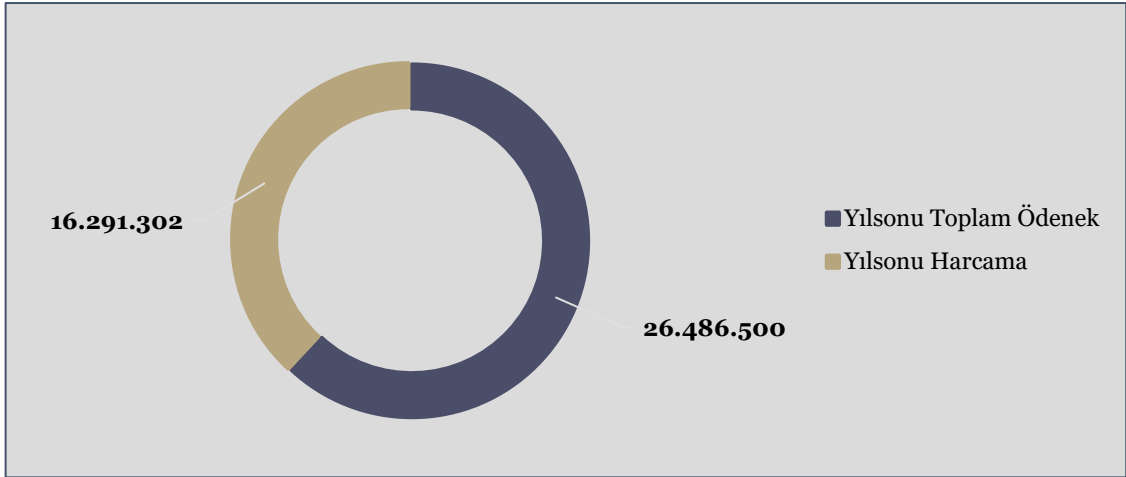

2. SEKTÖR BAZINDA PROJE BİLGİLERİ

2.1. EĞİTİM YÜKSEKÖĞRETİM SEKTÖRÜ:

Üniversitemizin sorumlu olduğu projelerden 5 tanesi Eğitim Sektöründe yer almaktadır.

Proje Numaraları ve Adları

- ✓ 2022H03-187069 / Muhtelif İşler Projesi
- ✓ 2021H03-168407 / Derslik ve Merkezi Birimler
- ✓ 2022H03-187065 / Yayın Alımları
- ✓ 2022H03-187063 / Çeşitli Ünitelerin Etüt Projesi
- ✓ 2020H03-152051 / Kampüs Altyapısı

Projelerin tamamı hazine yardımı ile yürütülen projeler olup, bu kapsamda Üniversitemize tahsis edilen 13.998.000 TL başlangıç ödeneğinin 13.419.162 TL'si harcanmış olup %95,86 nakdi gerçekleşme sağlanmıştır.

Yıl içerisinde yapılan 3 adet ekleme ve 1 adet yedekten aktarma işlemi ile başlangıç ödeneği 9.257.500 TL artarak 23.255.500 TL'ye ulaşmıştır. Yapılan bu eklemelerin sonrasındaki nakdi gerçekleşme oranı ise %57,70 olarak gerçekleşmiştir.

2.2. SAĞLIK SEKTÖRÜ:

Üniversitemizin sorumlu olduğu projelerden 1 tanesi Sağlık Sektöründe yer almaktadır.

Proje Numarası ve Adı

✓ 2022I00-175236 / Muhtelif İşler Projesi

Hazine yardımı ile yürütülen bir proje olup, bu kapsamda Üniversitemize tahsis edilen 3.000.000 TL başlangıç ödeneğinin 2.872.140 TL'si harcanmıştır. Yıl içerisinde herhangi bir ekleme ya da aktarma işlemi yapılmamış olup nakdi gerçekleşme oranı %95,74 olarak gerçekleşmiştir.

2.3. DKH (SOSYAL) SEKTÖRÜ:

Üniversitemizin sorumlu olduğu projelerden 1 tanesi DHK (Sosyal) Sektöründe yer almaktadır.

Proje Numarası ve Adı

✓ 2022K12-186819 / Rektörlük Bilimsel Araştırma Projeleri

Bilimsel Araştırma Projeleri Yönetmeliğinin 11'inci maddesi gereğince öz gelir karşılığı kaydedilen ödeneklerden karşılanan yatırım projesi için Üniversitemize tahsis edilen 229.000 TL kesintili başlangıç ödeneğinden herhangi bir harcama gerçekleşmemiştir.

3. PROJE BAZINDA HARCAMA BİLGİLERİ

3.1. 2022H03-187069 / MUHTELİF İŞLER (EĞİTİM SEKTÖRÜ)

Muhtelif İşler Projesi toplu proje olup karakteristiğinde; Bakım Onarım, Bilgi ve İletişim Teknolojileri ve Makine Teçhizat Alımları yer almaktadır.

2022 yılı başlangıç ödeneği 4.800.000 TL'dir. Yıl içerisinde 8.183.500 TL ekleme işlemi yapılarak toplam ödeneği 12.983.500 TL'ye ulaşmıştır. Ayrıca kullanılmayacağı anlaşılan 2.160.000 TL ödenek ise tenkis edilerek sektör içi başka projelere aktarılmıştır. Böylece yılsonu itibariyle toplam ödeneği 10.823.500 TL olmuştur. Toplam ödeneğin %95,05'i harcanarak geriye 536.725,56 TL ödenek kalmıştır. Proje ödeneği hazine yardımından finanse edilmektedir.

Proje ödeneğinin karakteristiğine göre başlangıç ve yılsonu ödeneklerinin dağılımı şu şekilde gerçekleşmiştir.

Tablo 9: Karakteristik Özelliklere Göre Ödenek Bilgileri

Karakteristik Özelliği	Başlangıç Ödeneği	Yılsonu Ödeneği	Harcama
Bakım Onarım	1.800.000	4.583.500	4.495.549
Bilgi ve İletişim Teknolojileri	1.800.000	1.800.000	1.502.936
Makine Teçhizat Alımları	1.200.000	4.440.000	4.288.289
Toplam	4.800.000	10.823.500	10.286.774

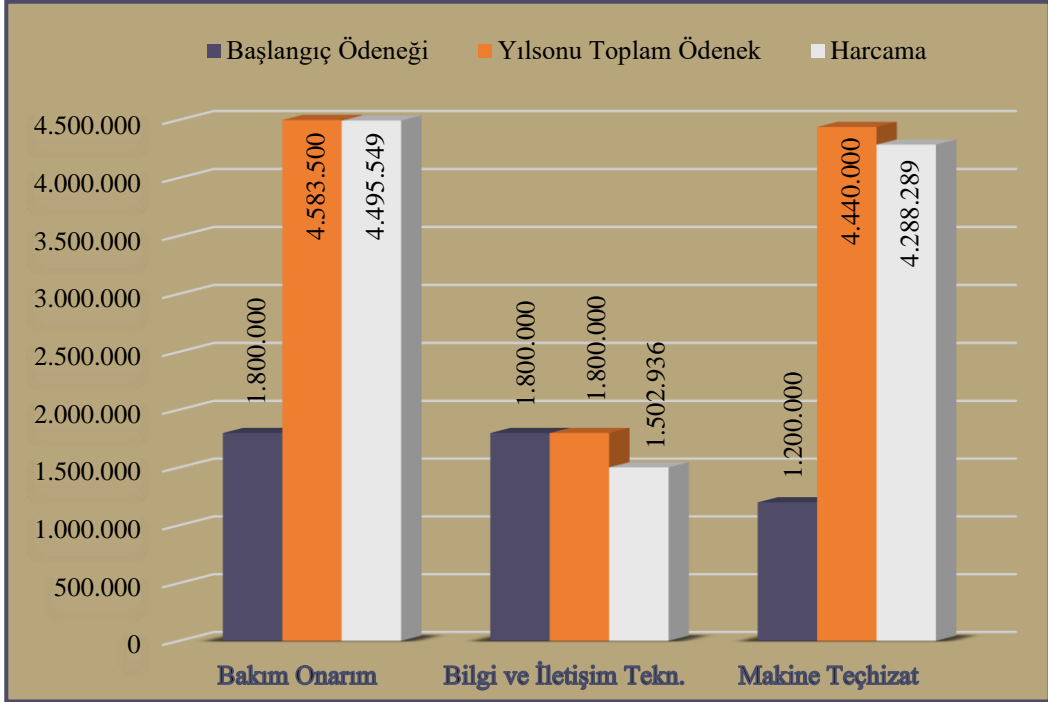
Grafik 3. Karakteristik Özelliklerine Göre Ödenek Bilgileri**Tablo 10: Proje Ödeneğinin Ekonomik Düzeyde Dağılımı**

Kod	Açıklama	Başlangıç Ödeneği	Yılsonu Ödeneği	Harcama
06.01	Mamul Mal Alımları	2.200.000	5.140.000	4.782.422
06.03	Gayrimaddi Hak Alımları	800.000	1.100.000	1.008.804
06.06	Menkul Malların Büyük Onarım Gid.	500.000	460.000	396.320
06.07	Gayrimenkul Büyük Onarım Giderleri	1.300.000	4.123.500	4.099.228
	Toplam	4.800.000	10.823.500	10.286.774

Grafik 4. Proje Ödeneğinin Ekonomik Düzeyde Dağılımı

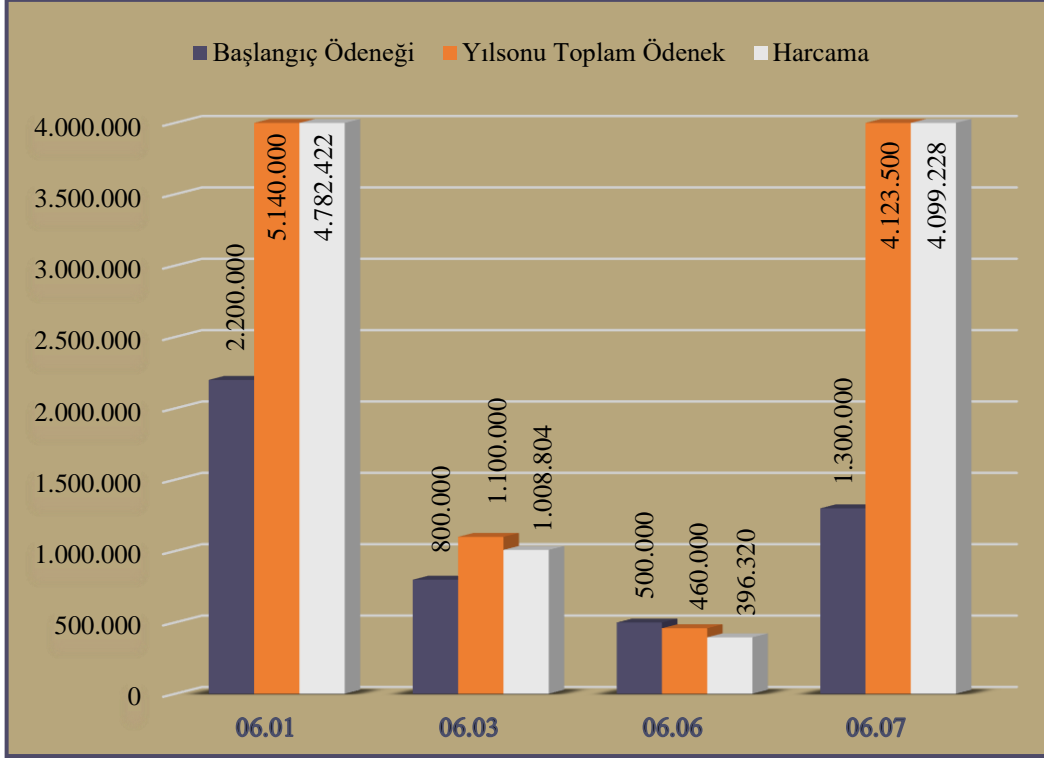

Yatırım harcamaları ekonomik kod bazında değerlendirildiğinde harcamalar içerisinde en büyük pay %45,83 oran ile “06.01-Mamul Mal Alımları” ekonomik koduna aittir.

En küçük pay ise %10,42 ile “06.06- Menkul Malların Büyük Onarım Giderleri” ekonomik koduna aittir.

“06.03-Gayrimaddi Hak Alımları” kapsamında 800.000 TL ödenek tahsis edilmiş olup, toplam proje ödenekleri içerisindeki payı %16,67’dir.

“06.07- Mamul Mal Alımları” kapsamında ise 4.123.500 TL ödenek tahsis edilmiş olup, toplam proje ödenekleri içerisindeki payı %27,08 olarak gerçekleşmiştir.

Proje Kapsamında Yapılan Başlıca İşler

Akademik ve idari birimlerden gelen talepler değerlendirilerek bütçe imkanları çerçevesinde karşılanmaya çalışılmıştır. Yapılan faaliyetlerin işin karakteristik özelliklerine göre dağılımı aşağıda yer almaktadır.

Makine Teçhizat Alımları

1. Güzel Sanatlar Fakültesi çelik raf alımı (22/d)
2. Ziraat Fakültesi öğrenci mikroskobu alımı (22/d)
3. Turnike geçiş sistemi alımı (22/d)

4. Güzel Sanatlar ve Tıp Fakültesi ve Uzaktan Eğitim Merkezi Müdürlüğü için malzeme alımı (22/d)
5. Tıp Fakültesi için Stereotaksi cihazı alımı (22/d)
6. Tıp Fakültesi için PH metre ve yüksek hızlı mikro santrifüj cihazı alımı (22/d)
7. Ziraat Fakültesi ve güvenlik amirliğinde kullanılmak üzere ısıtıcı alımı (22/d)
8. Tıp Fakültesi kalp ve damar cerrahi anabilim balı için malzeme alımı (22/d)
9. Dondurma Makinesi Alımı (1 Adet)
10. Kütüphane Dokümantasyon Daire Başkanlığı için yük taşıma arabası alımı (22/d)
11. Eğitim Fakültesi için oturma yastığı ve masa alımı (22/d)
12. Eski rektörlük binası için kamera sistemi alımı (22/d)
13. Endüstriyel Elektrik Süpürgesi
14. Kanepe, sandalye ve yemek masası alımı
15. Bilgisayar Alımı
16. Araştırma Mikroskobu Alımı
17. Hırdavat malzemesi alımı (22/d)
18. Ziraat Fakültesi ve güvenlik amirliğinde kullanılmak üzere ısıtıcı alımı (22/d)
19. Muhtelif büro ve işyeri mefruşatı alımı yapıldı.
20. Tıp Fakültesi Dekanlığına Ergonomik Başlıklı Mikroskop Alımı yapıldı.
21. Turizm Fakültesine Barkod Yazıcı Alımı yapıldı.

Bilgi ve İletişim Teknolojileri

1. 4/D kamu işçileri için maaş programı alımı (22/d)
2. IBM SPSS programının kullanım lisansı alımı (22/d)
3. Tıp Fakültesi için yazılım alımı (22/d)
4. Mail güvenlik yazılımı lisans yenilemesi
5. Sanallaştırma yazılım lisansı alımı
6. Adobe Creative Cloud yazılım lisans alımı
7. Microsoft kampüs anlaşması kapsamında lisans alımı
8. IBM SPSS Lisansı Alımı

9. 4/D'li Kamu İşçilerinin Maaş Programı alımı yapıldı.
10. Microsoft Lisans Alımı
11. Zimbra Güncelleme Hizmeti
12. Özel Yetenek Sınavı Programı

Bakım Onarım

1. Phantom 4 pro gimbal - phantom 4 pro core board
2. Su arıtma cihazı ve filtre alımı
3. Fotokopi Makinalarının Bakımı İçin Parça Alımı
4. Taşıtların bakım onarım faaliyetleri
5. Ziraat Fakültesi Soğuk Hava Deposu Bakım Onarımı
6. Merkez Kampüs ve İlçe Binaların Jeneratörlerinin Bakım Onarımı
7. Cumhuriyet Yerleşkesi İklimlendirme Cihazlarının Bakım Onarımı
8. Havalandırma ve Isıtma Tesisatı Arızalarının Giderilmesi
9. Sosyal Bilimler Meslek Yüksekokulu Binası Bakım onarım Faaliyetleri
10. Fotokopi Makinası Yedek Parça Alımı
11. Tüm Yerleşkelerde Bulunan Binaların Elektrik İşleri
12. Tüm Yerleşkelerde Bulunan Binaların Muhtelif Büyük Bakım Onarımları
13. Merkez Araştırma Laboratuvarı VRF klima sistemlerinin onarımı
14. Turizm Fakültesi Mutfağı Onarımı
15. DSİ Dere ıslah çalışması fiber hattı montajı
16. Ulubey kız yurdu onarımı
17. Ünye İktisadi ve İdari Bilimler Fakültesi Binası finans laboratuvarı bakım onarımı
18. Akkuş Meslek Yüksekokulu binası çatı ve yağmur oluklarının bakım onarımı
19. Morfoloji Binası bodrum katı ahşap kapı tamiri ve muhtelif inşaat işleri
20. Sağlık Bilimleri Fakültesi data ve telefon tesisatı yapımı
21. Ünye İktisadi ve İdari Bilimler Fakültesi Doğal Gaz Dönüşümü
22. Müzik ve Sahne Sanatları Fakültesi kazanlarının küresel vanalarının yenilenmesi

Turizm Fakültesi Bakım Onarım Faaliyetleri



Merkezi Arařtırma Laboratuvarı Kalorifer Tesisatı alıřması



Muhtelif Mekanik Tesisatı alıřmaları



3.2. 2021H03-168407 / DERSLİK VE MERKEZİ BİRİMLER

2022 yılı Yatırım Programında yer alan Derslik ve Merkezi Birimler Projesi toplulaştırılmış bir proje olup içerisinde İlahiyat Fakültesi adıyla bir adet alt projemiz bulunmaktadır. Projenin bitiş tarihi 2024 yılı olup, proje tutarı 111.000.000 TL'dir.

Binaya ait uygulama projeleri ve ihale dokümanları 2021 yılında hazırlanmış, yapım işinin yaklaşık maliyeti 2022 yılı birim fiyatları ile güncellenerek **15 Mart 2022** tarihinde ihalesi yapılmıştır. Ancak yaklaşık maliyetin çok üzerinde tekliflerin gelmesi ve yeterli rekabet oluşmaması nedeniyle ihale iptal edilmiştir.

05 Temmuz 2022 tarihinde ikinci kez ihalesi yapılmış ve ancak teklif gelmemiştir.

02 Ağustos 2022 tarihinde proje tutarı revize edilerek **111.000.000 TL**'ye yükseltilmiştir. Ardından **27 Eylül 2022** tarihli üçüncü ihaleye de teklif gelmemesi nedeniyle ihalesi iptal edilmiştir.

Ve son olarak **27 Aralık 2022** tarihinde ihalesi tekrar yapılmış olup tekliflerin yaklaşık maliyetlerin üzerinde gelmesi nedeniyle ihalesi iptal edilmiştir.

3.3. 2022H03-168414 / YAYIN ALIMLARI

Yayın Alımları Projesi müstakil bir proje olup karakteristiğinde; Basılı Yayın Alımı ve Elektronik Yayın Alımları yer almaktadır.

2022 yılı başlangıç ödeneği 1.500.000 TL'dir. Yıl içerisinde 800.000 TL ilave ödenek eklenerek toplam ödeneği 2.300.000 TL olmuştur. Toplam ödeneğin %99,53'ü harcanarak geriye 10.885 TL ödenek kalmıştır. Proje ödeneği hazine yardımından finanse edilmektedir.

Grafik 5. Proje Ödeneğinin Ekonomik Düzeyde Dağılımı

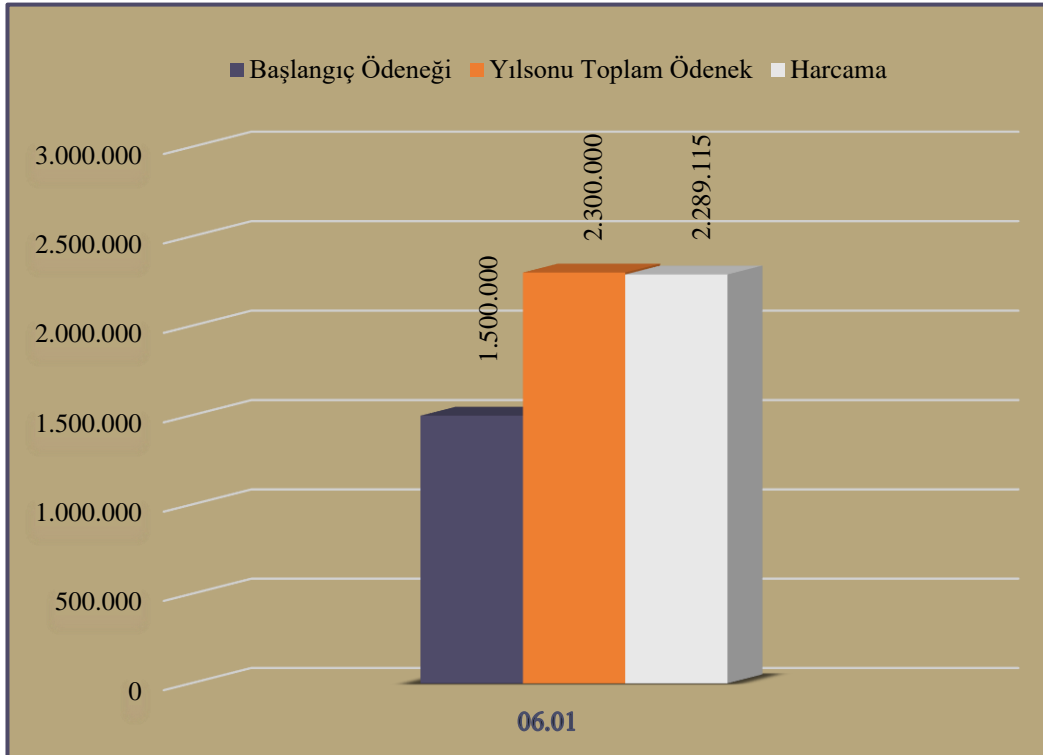

Aşağıda yer verilen iş kollarında ise tamamlayıcı faaliyet kapsamında düzenli bir şekilde hizmet verilmektedir.

- ✓ Basılı bilgi kaynaklarının sınıflandırılması, kataloglama işlemlerinin yapılması, etiketlenmesi, çiplerinin takılması, raflara yerleştirilerek hizmete sunulması,
- ✓ Akademik Personelimizin elektronik ortamda erişim sağlayamadığı Makalelerin, Tezlerin, vb. bilgi kaynaklarının araştırılarak bulunması ve sağlanması,
- ✓ Bilimsel Açık Erişim Arşivi hizmetlerinin yürütülmesi, sisteme tez ve veri girişlerinin yapılması,
- ✓ Enstitülerimize ve Akademik Personellerimize Turnitin, i-Thenticate ve İntihal.net intihal tespit programları kullanıcı hesaplarının açılması ve teknik destek sağlanması,
- ✓ Uzaktan erişim hizmetlerinin (Proxy, Kütüphane Hesabım, vb.) sağlanması konusunda teknik destek sağlanması, bilgilendirme yapılması,

Proje Kapsamında Yapılan İşler

Yayın Alımları kapsamında başta öğrencilerimiz olmak üzere tüm akademik ve idari personellere kütüphane hizmeti vermekte olan Merkez Kütüphanemiz için ayrılan bütçe, basılı ve elektronik kaynakların temin edilmesi için orantılı ve dengeli bir biçimde paylaştırılmış olup bu kapsamda yıl içerisinde gerçekleştirilen abone olunan veri tabanları aşağıda belirtilmiştir.

- ✓ Al Manhal
- ✓ AYEUM
- ✓ Clinical Key
- ✓ Cochrane Library
- ✓ IGI Global
- ✓ İdeal Online
- ✓ Lebib Yalkın Mevzuat Bilgi Bankası
- ✓ Piri Keşif Aracı
- ✓ Sage Journals
- ✓ SOBİAD
- ✓ Turcademy
- ✓ Vidobu

3.4. 2022H03-168952 / ÇEŞİTLİ ÜNİTELERİN ETÜT PROJESİ

Çeşitli Ünitelerin Etüt Projesi müstakil bir proje olup 2022 yılı ödeneği 200.000 TL'dir. Yıl içerisinde 197.000 TL ödenek tenkis edilerek sektör içi başka projelere aktarılmıştır. Böylece yılsonu itibariyle toplam ödeneği 3.000 TL olmuştur. Proje ödeneği hazine yardımıyla finanse edilmektedir. Mevcut ödeneğin farklı projelere aktarılması sebebiyle geriye kalan iz ödenek ile herhangi bir faaliyet gerçekleştirilmemiştir.

3.5. 2020H03-152051 / KAMPÜS ALTYAPISI

2022 yılı başlangıç ödeneği 1.500.000 TL'dir. Yıl içerisinde 656.000 TL ödenek tenkis edilerek Muhtelif İşler Projesine (Eğitim) aktarılmıştır. Geriye kalan 844.000 TL ödeneğin aralık sonu itibariyle %100'ü harcanmıştır. Proje ödeneği hazine yardımıyla finanse edilmektedir.

Grafik 6. Proje Ödeneğinin Ekonomik Düzeyde Dağılımı

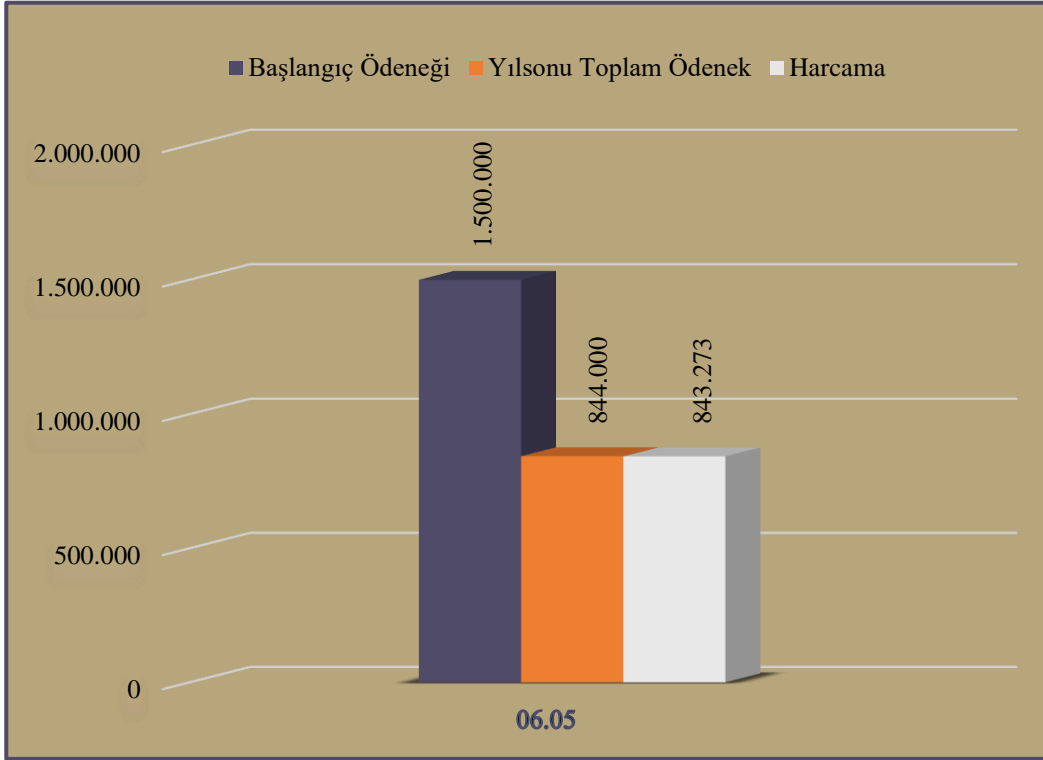

Proje Kapsamında Yapılan İşler

Yıl içerisinde Cumhuriyet yerleşkesi ve diğer yerleşkelerin peyzaj ve altyapı eksikliklerinin tamamlanması için çeşitli sözleşmeler imzalanmıştır. Bu kapsamda yapılan işlere ait bilgiler aşağıda belirtilmiştir.

1. Cumhuriyet yerleşkesi ve diğer yerleşkelerin peyzaj ve altyapı onarımı
2. Dış Hekimliği Fakültesi ile öğrenci yurdu arasında kalan asfalt yol üzerindeki elektrik ve aydınlatma işleri gerçekleştirilmiştir.
3. Ziraat Fakültesi uygulama alanında bulunan 5 adet seranın yer değişikliği ve yenilenmesi.
4. Rektörlük binası ve iktisadi işletme restoranı çevre düzenleme ve altyapı işi
5. Cumhuriyet yerleşkesi batı girişi bariyer yapılma işi
6. Fatsa Deniz Bilimleri Fakültesi foseptik yapım işi

Dış Hekimliği Fakültesi ile Kız Öğrenci Yurdu Arasında Kalan Yolun Çalışması



3.6. 2022I00-175236 / MUHTELİF İŞLER (SAĞLIK SEKTÖRÜ)

Müstakil bir proje olup 2022 yılı ödeneği 3.000.000 TL'dir. Yıl içerisinde ödenek durumunda herhangi bir revizyon işlemi yapılmamış olup 2.872.140 TL harcama gerçekleştirilmiştir. Toplam ödeneğin %95,7'si harcanarak geriye 127.860 TL ödenek kalmıştır. Proje ödeneği hazine yardımından finanse edilmektedir.

Proje Kapsamında Yapılan İşler

Yıl içerisinde Diş Hekimliği Fakültesinin sağlık alt yapı hizmetlerinin günümüz şartlarına uygun hale getirilmesi konusunda faaliyetlerimiz planlanmış ve uygulamaya konulmuş, protez laboratuvarı ihtiyaçları büyük oranda tamamlanmıştır.

1. Hasta ve yakını bilgilendirmek için 32'' LED TV alımı
2. Ağız dışında hazırlanan restorasyonların tasarım uygulaması için bilgisayar alımı
3. Dentin grinder cihazı
4. Endomotor ve renk tespit cihazı
5. Kalem kuşlama cihazı alımı
6. Karıştırma Cihazı Alımı
7. Vitalometre ve Kapsül AMALGAM karıştırıcı cihaz alımı
8. Diş Ünitisi Alımı
9. Alçı kesme motoru alımı
10. Işınlı dolgu cihazı alımı
11. Anguldruva, Klinik Piyasem, Mikromotor, Aeratör başlığı alımı
12. Cerrahi ameliyat mikroskobu alımı
13. Radyofizyografi Cihazı Alımı
14. Dental cerrahi mikroskobu cihazı
15. Röntgen Cihazı Alımı
16. Ve muhtelif tıbbi cihaz alımları gerçekleştirilmiştir

3.7. 2022K12-186819 / REKTÖRLÜK BİLİMSEL ARAŞTIRMA PROJELERİ

Müstakil bir proje olup 2022 yılı ödeneği 229.000 TL'dir. Yıl içerisinde ödenek durumunda herhangi bir revizyon işlemi yapılmamış olup harcama yapılmamıştır. Proje ödeneği öz gelirlere finanse edilmektedir.



ORDU ÜNİVERSİTESİ
STRATEJİ GELİŞTİRME DAİRE BAŞKANLIĞI